盛京時報

陰歷四月一日

昭和七年五月六日

中日祀祝休刊

發行人 佐原篤介
編輯人 菊池貞二
印刷人 東光明
發行所 盛京時報社
大阪市北區堂島濱通一丁目 盛京時報支社
盛京時報支社

時論

訓政憲政之眞僞論辨

中國近今之政治運動。在野者以結束黨治。實行憲政相號召。在朝者以訓練自治。準備憲政爲標榜。二者皆以憲政爲歸。所爭者。前者主張速行。後者主張漸進。此時會之不同也。前者主張由全民。後者主張由黨治。此主體之不同也。前者以六年以來之事實爲證。謂議國民黨本身之窳敗。不配復言訓政。後者以十二年以前之歷史爲證。斷言人民智能之幼稚。不配遽行憲政。此論據之不同也。大較若此。而以在朝者之在朝也。非理論短長之所能爭。事實與形態之持續乃如故。

黨內賢達。初未嘗以在朝之權威。咄咄逼人。其於所執持。侃侃而談。雍雍如也。足爲之代表者。其說曰。世之論政者。愼毋感於憲政之堂皇。如蟻附羶。如蠅逐臭。而忽略夫培養國民自治之能力。必全國各界優秀。各自埋頭從事於地方自治之工作。或闢道路。或編團練。或設學校。或測量土地。或調查戶口。積此生聚教訓之力於數年之間。將見地盡其利。人盡其才。地方事業與民智程度必均有突飛猛晉之現象。而後自治之基礎不可拔。治一鄉可。治一縣可。更進而治一省治全國亦無不可。元年以來。嘗有約法矣。然專制條擘。軍閥官僚。僭竊擅權。約法無異廢紙。曹錕之尸位北京。亦嘗藉所謂憲法以爲文飾之具矣。而其所爲。與憲法若風馬牛不相及。以昔例今。足知憲政問題不重在遲早。而重在眞假。今果遽廢黨治而施憲政。其必恢復十二年前之假憲政何疑。凡是云云。散見黨報與黨領袖之言論。胡展堂先生雖蟄居港澳。持論時與中央參商者。而昨日發表關於本問題之談片。亦未能外此也。

夫憲政基礎之在地方自治。假憲政之無裨於國是。本報亦夙已屢言之矣。然今日問題之焦點。何嘗在此。六年以來。當局不嘗以黨先於一切乎。不得黨許。不獲結社。不行黨禮。不獲集會。不奉黨義。不獲教育。信全國各界優秀而志在地方自治工作。闢道路。編團練。設學校。測土地。查戶口。不先俯首。詎得埋頭。不惟寧是。取得黨籍者號稱百萬。埋頭於此者能有幾人。不惟寧是。政令黨令如毛。示百官與黨員埋頭於此之方案如何。曷百官與黨員埋頭於此之事功又如何。於是以言。在野者所號召之結束黨治。實行憲政。可分兩橛。非必一談。即憲政如何實行爲一問題。而結束黨治尤應先於一切。否則畛域所在。黨方期望之於全國各界優秀者。亦惟虛願而已。

謂遽行憲政。將得僞物。則不可不推求十二年前之歷史。是否以民智幼稚。以及所謂軍閥官僚與曹錕之徒以次者。欺罔人民。並爲之原因。以彼例此。苟不足證明今日之民智與當道。一如十二年前。亦將無自而得遽行憲政必爲僞物之結論。顧乃黨論若斯。豈不奇哉。抑遽行憲政之將爲眞爲僞。姑措勿論可也。主張遽行憲政者。嘵嘵於黨治五六年後之今日。可知彼於考量遽行憲政之爲眞爲僞之前。必先考量今日以前訓政之爲眞爲僞矣。負責訓政者不得訓政之眞。而惟憲政之僞是慮。夫足服人耶。

平漢鐵路交通現狀

長辛店訊云、平漢路自何委員接任以來首謀整理路政交通以便旅客而增路欵收入、徒以機車車輛大半損壞遂取變通辦法、以致該路一二次特別快車、與十一十二次直達快車、隔日開行、前於四月一日復將票車之時間加以改訂、藉利行旅、茲該全路交通現狀分段詳之如下、

●平石段● 北平至石家莊段內、每日往返開行者計有廿一廿二次客貨混合車、廿一每早七點十二分由平開、晚五點五十五分抵石、廿二次每早九點五十分開行、晚八點半抵平、七十一次每日下午三點廿分由平起開、次日晨七時廿一分抵石、七十二次每日下午三點廿分由石開、次日晨七點廿六分抵平推該車係客貨混合車、沿途裝卸貨物、有時誤點恒在三四小時之久、

●石鄭段● 石家莊至鄭州、該路劃爲第二段、該段內每日往返開行之列車爲八十一次及八十二次客貨混合列車、其南下開行、係與第一段（平石間）之七十一、取聯貫性質、繼續南下、惟路局爲維持石莊營業便利行旅起見、改爲次日晨八點廿一分由石起開、次日早九點四十分抵鄭、八十二次晚五點由鄭起開、次日晚五點十分抵石、當晚仍住於該處、次日換車開七十二次北上、

●鄭漢段● 鄭州至漢口段內、每日往返開行者爲九十一、九十二次、其由石至鄭之八十一次當晚仍宿於該處、次日換車赴漢、其八十一次車皮、即改爲八十二次返石、九十一次每日下午三點十二分、由鄭起開、第三日早六點五十三分抵漢、漢鄭段之九十一次、每日早五點廿五分開行、次日晚七點卅七分抵鄭、由花園至漢口往返開行者、爲五十二五十三次、五十三次日午十二點零八分開、晚五點卅八分抵漢、五十二次、每日早六點卅五分由漢起行、上午十一點四十三分抵花園、

●平漢段● 由北平至漢口間直達一次特別快車、每星期一、三、五及星期日晚八點卅五分、由平開駛赴漢、第三日晚五點五十四分抵漢、平漢間直達十一次快車、（不加特別費）每星期二、四、六日午一點廿五分由平起開、第三日晚五點四十九分抵漢、漢平間二次特別快車每星期一、三、四、六日漢北開、第三日早七點卅七分抵平、第十二次直達快車、每星期二、五及星期日早八點十二分由漢上、至第三日下午二點五十五分抵平云、

廣東軍積極援閩

廣州訊云、自余漢謀率部入贛、大舉剿匪後、贛南殘匪、知贛州以南不能立足、乃潛入閩西、聯合彭德懷部共匪、及孫連仲叛兵、大肆侵擾、九日佔龍巖、十六日下南靖、十九陷漳州、粵邊情勢、驟告緊張、第三軍長李揚敬即飛電入閩部隊黃任寰黃質文等部、加緊推進相機進剿、惟漳州接近粵邊、閩潮汕防務亦告嚴重、李軍長急電總部、請抽調入贛軍一部、回師贛東、以截擊閩匪之後、以期將閩西共匪、且日解決、總部據電、即電第一軍長余漢謀、派隊向贛東出動、以牽制入閩共匪、又令已入閩之黃任寰黃質文兩師、分三路加緊進迫、據總部消息、入閩部隊、第七師前鋒郭樹華團、十九日抵永定、與共匪羅炳坤部數百人駐守、見我軍開到、即由西門退出、向巖前逃竄、故無接觸、我軍已克復永定、羅植南、練鐵生團繼續推進、出坎市追擊、第八師黃質文部謝錦團、向上杭進發、俟上杭克復、即向漳州進攻、陳濟棠急電李揚敬、黃任寰、黃廷楨等各將領、限於最短期內克復漳州、並以黃任寰爲前敵指揮、而潮汕方面、則由李揚敬派隊警戒云、

何應欽抵贛

南昌訊云、何應欽、熊式輝、賀國光、及總部人員分乘永綏艦、江大輪三十日晚十時過安慶、今晨七時抵潯、夏斗寅、三十日晨由漢乘飛機來潯、偕同潯警備司令部及省黨政歡迎代表劉家樹、熊學遂、李德釗等登艦謁見、夏與何在艦中密談三十分鐘、均關鄂省剿匪機宜、九時同乘專車來省、下午一時抵牛行站、旋即乘瀛輪渡河、各界代表千餘人熱烈歡迎、中由德勝門馬路均紮彩布牌樓、沿途戒備極嚴、非有歡迎證不得通行、盛況與迎蔣無異、夏斗寅未偕來、當日仍乘飛機飛回漢口、何此次來贛、僅設部長行轅、三省剿匪總部不另組織、行轅設圖書館、何抵省後、即電告陳濟棠及贛閩各將領、商確具體計劃、四日清匪會議行開幕禮、請何蒞會訓話、

又云何應欽行轅分設參謀、副官、經理、軍醫、軍法、五組、每組設主任一人、職員八九人、均由軍政部調用、每月經費規定一萬、將處之名義取銷、以增工作效率、又熊式輝在京時、與中央商定、將贛湘贛粵、贛閩公路、改建輕便鐵路、以利軍運、經費全由中央擔任、

贛南協議善後措置

余漢謀召集各界會商 防務完密赤匪竄贛西

南昌訊云、自中央發表何應欽陳濟棠爲五省剿匪總副指揮後、何以駐贛中央軍隊仍不下三十萬之多、亟須規自來贛督剿、並補充各部隊實力、所有前駐贛南各軍一律調至吉安沿江一帶、前以孤旅保全贛城之馬崑旅、亦奉命北調、開赴蚌埠、第十八軍羅周各部、亦次第退出贛南防地、贛南各界以十八軍及馬旅保全贛城、厥功甚偉、特舉行盛大歡送會、防務已由粵軍余漢謀部接防、余以贛城遭匪圍攻後、百業蕭條、善後萬端、特召集贛州各界會商議決、關於修理城垣者、（一）准照贛縣善後委員會擬定辦法、限半個月內完全修復、（二）善後委員會所派定之修城捐欵、或徵欵關於修城之材料、當合組一審查委員會、審定等級後、即嚴限依繳、如有疲玩違抗者、准由各縣政府分別勸導懲處之、關於充實糧食（一）城內每戶均應依照入口日用數量、常備三個月食糧、並得由善後委員會隨時檢查、如不依額購備者、應即由縣府勒令遷出、（二）由縣府善後合組一糧食合作社、城內住戶、對於糧食、如無法購買者、可將欵交由合作社代購、至關於清查戶口、發展交通、制止貪污土劣、與整頓地方團隊等項、均由軍部主持辦理云云、

惟赤匪以贛南既大軍雲集、乃有竄入贛西、重佔井岡老巢之勢、現寧岡縣長尹志中特電省報告、電云、（銜略）赤匪占據職縣、逼進井岡山、業經電呈在案、而職縣警察隊一部衛至太和、仍守高亨、一部與保衛擬至鄙縣、一部衛至茨坪、與保衛擬固守井岡、乞電請湘省駐茶陳師長、派軍由鄙縣而進、又電駐吉陳軍長以一師由遂川而進、一師由永城而進、一旅由關溪而進、一旅爲後防、職預率團隊、效力前驅、四面圍剿、定能一鼓蕩平、若赤匪復據井岡老巢、不惟寧永兩縣、收復維艱、即贛西等縣、亦失保障、現職部團隊彈藥火餉缺乏、政費毫無、借墊萬餘金、羅掘俱窮云云、

邱煒視察津浦路政

濟南訊云、一日晨津浦委員長邱煒、由浦專車抵濟、在站接見濟南工機警各段重要職員、並簡單訓話、旋往訪蕭伯誠韓復榘、午後視察車工機警各處及津浦大廠、並點工人及路警名額、定二日赴津、據邱談北來任務、（一）與沿路員工一晤、（二）向員工說明委員會整理本路意旨、使各明瞭遵辦（三）訪晤沿途各地軍政長官、（四）視察車輛軌道材料各情形以作整頓張本、整理計畫以恢復名譽信用培養元氣爲第一要義、腳踏實地有一錢作一錢事、節省事務費、增加事業費、鐵路表現全在行車、將努力車輛之增加、使客礦運輸更爲便利、因限於經濟、不克擴大設備、擬先設鍊鋼廠、本路外債在二萬萬以上、自本年九月迄本年一月又虧空數十萬二月份收入寥寥、每日平均只在二萬餘元、全月開支一百零五萬餘元相差甚鉅、擬自五月份起、先分六個月將虧空之數十萬歸還云、

王靖國返綏

歸化訊云、王靖國一日由并返綏、據談、大多數編餘軍官、將來綏西開墾、官方已定援助辦法、閻努力於綏靖工作之完成、近甚忙碌、每日有二次以上之會議、以求實現其造產救國主張、

湘粵邊境赤匪披猖

長沙訊云、湘粵交界之宜章樂昌、郴縣、坪石各地、崇山峻嶺、易藏匪徒、近以粵軍進剿贛閩赤匪、湘軍亦大部馳駐湘贛邊界、致湘粵邊境、時有匪警、郴宜兩縣時被匪擾、匪仍稱紅軍、並組織暗殺黨、鄉人多相率全家大小、逃集縣城湘粵地方當局、鑒於匪徒披猖特舉辦湘粵邊區聯防剿匪、由湖南宜章、郴縣、廣東樂昌縣組織聯防剿匪委員會、業經湖南清鄉司令部核准、正式成立設於宜章縣所屬之赤石區、即由該三縣團防駐軍、担任進剿云、

新詩 歡迎投稿

北平給畫 （文惠）

一、東安市場

我痛苦的徘徊帶着慘愴、
傷心的眼淚一行二行……
□□□□
汽車堆滿金魚胡同、
倦虎似的睡眼朦朧！
吉祥戲院交響時代哀鳴、
馬連良的古戰東吳借東風、
□□□□
玲瓏滿目在厚玻璃內微笑、
司丹康吉士印度綢、厚鞋紛色、克羅帥瑞士禮帽…、
一對二對三對的遊人呵—
點綴着時代的寂寥！
□□□□
東來順的羊肉火鍋、
吃客們在笑着笑着、笑着樂
南門北沿女人鼓在咚咚的響
冰激凌瑞祥雲二層樓上、
□□□□
丹桂商場一家家的書肆、
小江平遊滬記張資平心血行行…
買那種書呵？裡邊、一
張競生的東西一箱又一箱、
□□□□
我痛苦的徘徊帶着慘愴、
傷心的眼淚一行二行……

春的早晨 （綠萍）

『嚴酷』終不是善策、
終於給『溫和』打破！
嚴酷者的筆蹟—
窗上的冰雪畫副消融、
檐下聽得似嚴酷者的飲泣！
淚珠兒滴！滴！……
窗外叫賣的聲調、
不是嚴酷勢力下
悽涼煩促、粗擅與斷嘆、
是悠樣柔和悠長、高郎而暢
雅！

秋野 （綠萍）

陽光在葡萄的屍旁哀悼！
又飛向櫻的枝上慰問！
向着嫩的蕾上一吻、
輕輕躍在窗檻上、
撲向我的床裏、
和我說、
溫和是勝利！

秋風在耳邊作響、
荒叢中凄聲隱揚！
羊腸古徑的盡處、
殘柳的輕幔徵斂、
隱隱一縷寒煙橫飄！
風們喇盡力地織吧、
這滿幅寂竟的秋象！

開往青島上海（上午十一點）
△長春丸 五月十日
△奉天丸 五月七日
開往天津（至天津止）
△長平丸 五月七日
△天津丸（至塘沽止） 五月九日

大連汽船株式會社
屬專貨客經理店 永和公司 大連市敷島町六番地 電話七二七五番 七八六八番
阪神航路專屬荷取扱店 大連市須磨町六〇番 澤山兄弟商會 電話長 五二六二番 四六八一番

買一送一
夏氏化痔膏 化痔土龍散
每盒現洋一元 半料一元六 料拾元
主治廿四種痔症無論年久新得內痔外痔各種痔漏神效非常一用此藥痛止腫消其管斷根永遠不犯爲普濟患者起見特爲貢一送一新請患者勿失良機是幸 外埠函購兌收郵費
奉天大西關陶然里廿三號 門牌一三二號
夏福興堂啓

◈性好治遊諸君注意
花柳一症 惟吾中國 提起此事 吾們同胞 患花柳者 這種病症 不但傷身 且子受害 滿洲新國 國家所葬 民强國富 人民有害 原是羞症 身體慚懺 親戚難兒 輕者不治 遺害三世 我勸同胞 患此症者 腐敗治法 庸醫殺人 慣用項藥 水銀輕粉 用下此藥 雖然見效 不論良心 由輕治重 再若犯者 傷損五官 骨節疼痛 這種毒藥 牛活一世 十有八九
各國注意 以爲兒戲 令人悲啼 四萬萬餘 三分之一 與別大異 而且染妻 不能生育 今已成立 國民兒弟 民病國盧 國大關係 又壞名譽 困苦之極 朋友難提 重者艱醫 悔之晚矣 人人注意 必要請醫 實不爲奇 巧網漁利 暗把人欺 分量重[illegible] 以求速愈 無非緩期 那管天理 害人無比 可了不的 破爛喉鼻 動轉難移 精虫受敵 斷絕兒女 陽瘆不舉
▲花柳科研究專門▼

▲慈熱心醫救人民▼

看此光景 染上此病 即便染病 費錢小事 仔細參詳 本醫此見 破下功夫 研究斯症 花柳醫院 士有餘載 花柳專科 精求精者 患花柳者 無論新久 魚口便毒 楊梅疳瘡 新法治療 藥到病除 普救同胞 困苦艱難 貧民人等 非是金錢 濟世活人 各界諸君 介紹患者
娼窰少去 誰把你替 莫投庸醫 性命關係 令人可懼 用心注意 參考泰西 費盡腦力 奉天成立 注重名譽 雜症不醫 秘益加密 諸君注意 皆能保愈 白濁淋漓 升天落地 即使根去 再犯不易 熱心對彼 一概施醫 分文不取 那等日的 吾心所欲 新爲注意 來把病去
（兒目下交春萬物發生而花柳之毒此時亦正在活動之際倘從前染過花梅海毒各症瘀毒未淨其根未淸者此時難免復發本院備有一種淸血藥針功能淸血解毒豫防花柳注射之後高枕無憂而取費又特別從廉也）
花柳醫院院長 何子範謹啓
總院奉天小西門裡干石橋胡同路北（大戲院西隣）
分院哈爾濱道外正陽八道街口內路東樓房
（本院施種牛痘分文不取）

寫眞器材料卸小賣 木村洋行 奉天日站浪速通六 電話二三三五四五

感謝眼科聖藥（琥珀光明丸）

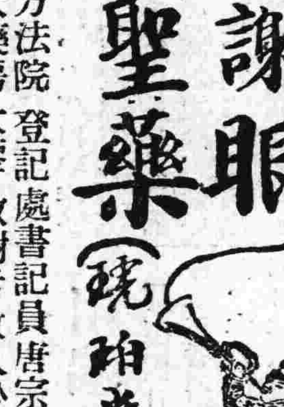

瀋陽地方法院登記處書記員唐宗寅君來函云
○英美大藥房大鑒 敬謝者敝人於去春偶患目疾初起不甚爲意漸至雲翳遮睛視物不明且觸怒時發因火即犯歷經中西醫治迄未見效終日憂悶不堪其苦因閱報章載有貴藥房自製內服眼科聖藥琥珀光明丸專治男女老幼遠年近日一切雲翳障暴發火眼等症閱悉之下不勝欣喜隨至貴藥房購買一盒試服六日果然見效連服數盒目疾若失而翳障盡去光明復原矣斯誠不愧眼科聖藥敝人感佩之餘敬申數語以鳴謝忱
○謹將定價開列於後琥珀光明丸六日用量現大洋一元用二日者四角二十年八月二十日
○總售處奉天大西城門外電車站英美藥房

恭頌蒙邊陸軍騎兵第四支隊長傅公銘勳暨全體官兵勦匪救民之德政

竊我伏鎭促在吉邊地接蒙古承平之時萑苻遍地盜賊尚多上年時局陡變一般流氓惡徒無不利用時機嘯集黨羽到處淫掠任意燒殺本年四月二日突來匪首小東洋平日本海靑一枝花老坐山越山等數股胡匪率夥約七百餘名乘防軍開拔農安之際將我伏鎭當時攻破農商財物搶掠一空復擄人票遍勒鉅欵匪等在此計共四日民等生命實害千鈞一髮所幸有蒙邊陸軍騎兵第四支隊長傅公銘勳率領部內官兵暨秦黃兩團由長同洮到達伏鎭南二十里土河灣聞知我鎭被破之信立即率隊前來奪取不意匪等事先聞知星夜逃竄該司令即督所部跟蹤尾追於六日午前十時在趙家店遭遇該股匪亦特據嚮窰圍作堅固據死頑抗鏖戰三個小時幸賴傅公指揮得當官兵拚命匪勢不支紛紛潰去該司令仍率所屬猛追午後七時追至七棵樹地方約有五十餘里匪等頑抗又達三次均被官兵擊退並乘夜間零星逃散總計此役戰追八小時許當場陣斃匪首一枝花平東洋等以下夥匪百餘名生擒匪首海靑越山老坐山等以下從匪二十餘名均在伏鎭盡數正法並救回人票十數名獲有槍馬若干似此大股胡匪該司令竟能一陣殲滅瓦解冰銷以灰燼之餘復爲安居之所倒懸農商得慶更生者均傳司令銘勳公之所賜也恩卿再造莫可言報特登報端聊表微忱並鳴謝悃而頌盛德耳

農安縣伏龍泉鎭商會長劉子達 鎭長杜振芳 率全鎭商農恭頌

恭頌法庫縣長梁公警務局長姜公德政

法庫自事變之後馬賊乘勢蠭起燒殺淫掠無所不爲更復嘯聚黨羽圍攻縣城幸賴商會捐欵籌欵鼓舞警士並合諸各界倡辦商農團勇城內治安得以保全各村難民得以託命然落日孤城勢仍危殆幸我蒙邊督辦張公適於此時督率各隊剿匪到境先後剿滅匪地方始歸平靖至我縣長梁公煥一初以鄉人長者維持亂局繼以羣情愛戴始任艱鉅既關心桑梓更熟悉政務深以興廢補偏非財莫舉當不辭勞瘁奔波省垣籌辦警學薪餉學校得以上課警餉得以發放悉我縣長力也警務局長姜公化東雖久歷戎行實頗請警政深爲張督辦所器重故自任職以來一切措施悉遵督辦意旨與縣長命令盡愛民之熱誠警政於以刷新閭閻於以平靖並爲防患未然計更聯合駐軍劉司令設立聯警稽察處以盤查過往軍警俾免擾害商民伏思本縣自事變之後本極危殆商會維持之功固不可泯而梁姜兩公之治績更昭昭在人耳目吾人於感激之餘更願奇報以頌大德

法庫縣農商各界恭啓

醫藥界專門

各醫生 各醫院 各藥房
欲購 西洋原料藥 醫科器具 及一切醫療器械者請賜顧 德商興華公司醫藥部

本公司設瀋陽業經多年除歐美各大埠外在東亞各地如日本東京大阪神戶中國平津滬漢廣州香港均設有分行專售醫藥界用西洋各種原料藥品成藥及醫療器械等等久已譽滿全球舉凡醫藥界所用一切物品大者如X光器械小者如注射針頭珍貴者如顯微鏡人工太陽燈及一切光學器械並各種最新發明之醫藥界用品等無不俱備本公司在德國除自有之各專門製造工廠外如舉世聞名之德國怡默克化學藥廠之各種原料藥品及成藥德國埃泰善爾工廠之蛇牌醫療器械德國生尼泰工廠之醫用電氣器械德國徠資工廠之顯微鏡及各種醫用光學器械德國拜道爾夫工廠之老人頭牌絆瘡膏及奧倫等均係本公司獨家經理並本公司常備大宗現貨以供各界需求如荷零購整批或賜詢一切暨函索目錄本公司無不竭誠歡迎

德商興華公司 瀋陽商埠南市場西
實康藥行代理 瀋陽大西邊門外

大連春季大賽馬

開催日
四月廿九日（祝日） 五月七日（星期六）
四月三十日（星期六） 五月八日（星期日）
五月一日（星期日） 五月九日（星期一）
每日午前十時開始（雨天順延）

◈入場彩券 每日開彩
頭等金壹千圓（景品券）壹枚
貳等金三百圓（景品券）壹枚
三等金壹百圓（景品券）壹枚
四等金五拾圓（景品券）壹枚
五等金參拾圓（景品券）拾壹以枚內

◈勝馬投票券（單勝式 複勝式）各金五圓 各金貳拾圓

◎於大連郊外星個浦競馬場
社團法人大連競馬俱樂部 電話三二五三番

贈送五千盒 大補品王 龜齡機

◉龜齡機裝在美麗盒中

世界新藥「龜齡機」是專治男女生殖器病的其藥是男女愛情中寶缺少兒女的仙丹、返老還童的寶筏、其配製原料純用青春物之生殖腺、甲狀腺、睪丸、卵巢等經種種化學的操作、配以高貴藥料所製成、故効力絕大萬試萬靈、復經衛生試驗所化驗、證明有效、特許專賣、

主治 男子老翁服、恢復青春、生殖力還少復活、老婦服、月經復至、姙娠子女、青年服、健腦强精、不忘、凡生殖器病、腎虧早洩、陽萎遺精及發育不完全、性慾缺乏、貧血、作事厭倦、消化不良、視力減退等、及女子不調、過多過少、經脈閉止、子宮寒冷、腹痛、赤白帶下、缺乏、半產、及卵巢發育不良、難以受孕等尤爲交接快味缺乏、効、

△龜齡機養身固精之奇効

龜齡機具有極大滋補力、其一盒之效力、遠勝中國參茸一斤故凡吸鴉片者、老年衰弱者、青年腎虧者、均宜速服龜齡機、又患早洩病、與男女間快味缺乏此輩有滋補益陰、擊固玉關之力、患者速服、無不立愈、

龜齡機 每打一元五角 每打拾五元 總經理上海德生洋行

贈送法 本藥在東省發行一週紀念、特提五千盒、作爲贈送東省人士之用以昭效力、而便推廣、照以下定價、在代售處凡購買龜齡機一盒者、即贈一盒、凡購買龜齡機半打者即送半打、每人限一打多者不贈、

東省總經理 奉天鼓樓南 金城大藥房
函購欵先滙寄費在內郵票代洋十足通用吉黑郵票亦可

外埠代贈處 營口中西藥房 長春中西藥房 吉林五洲藥房 大連同德藥房 安東瑞祥泰 洮安德慶仁 遼源義和堂 江省惠泰盛 鐵嶺和發久

贈送家庭寶庫

內載家庭衛生普通病症簡易醫療法數十種及婦女行經衛生胎產乳姙等保護法若干種插圖七十餘幅凡注意婦女衛生者不吝函索附郵票一分即寄

瀋陽鼓樓西 金城大藥房啓

停戰協定簽字矣
上海復歸和平狀態

【上海五日聯合電】停戰協定、本日(五)午前十一時二十五分簽字完了、

【上海五日聯合電】本日之停戰會議、午前十一時二十五分、完了簽字、重光公使於十一時三十五分在病床簽字、

【上海五日電通電】本日之停戰協定簽字、午前十一時二十五分圓滿完了、即時轉達重光公使植田團長及郭泰祺之病床實行簽字、

【上海五日聯合電】本日之停戰會議、參會者如下、外務省側守屋岡崎兩書記官、有野通譯官、海軍側、島田少將、阿部中佐、水野副官、陸軍側田代少將、喜多大佐、西村副官、梶原通譯、

【上海四日電通電】中國側、本日(四)午前、對于英公使藍博森發出通告、謂由國民政府接到允准簽字停協戰定之訓令、日本側訓令未到着、預測本日內接到訓令、(五日)朝實行簽字、

【上海四日電通電】停戰協定草委員會、本日(四)午後二時三十分開會、至午後五時十五分散會、本日會議、製作簽字協定之原本、中日双方、對之承認、就五日簽字之程序、協議一切、其協定全文、預定與簽字同時發表、

【上海五日電通電】停戰協定調印本會議、于五日午前十時五分、在英國總領事館開會、

【上海五日電通電】重光公使植田〇團長郭泰祺等對於停戰協定之簽字、至午後零時三十分完了、

停戰協定
正文及附件

【上海四日聯合電】已決定之中日停戰協定五條、及附屬文書全文、大致如下、

第一條　日本及中國兩當局、因已令中止戰鬪、自昭和七年五月五日、確定停止戰事、與以合意、双方軍隊、在統制所及、凡在上海周圍、不論何等形式、須停止敵對行爲、關於停戰如發生疑義時、則當由參加友交國代表者確明該項事態、

第二條　中國軍在本協定所支配地域、係回復常態、再行規定以前、宜留在現駐地點、上項地點、由本協定第一附屬書所規定、

第三條　日本軍按照昭和七年一月二十八日以前情形、撤收在共同租界及虹口方面之租界外擴張道路、惟鑑於應收容日軍數目得在上記地域附近地方、亦暫行駐共、至前記地方如本協定第二附屬書所載、

第四條　爲承認相互撤收一事、宜設置公同委員會、係包含參加友交國代表委員者、該委員會關於應撤收日軍、與應交替中國警察間、進行接受事宜、亦與以協力、該中國警察、與日軍撤收同時、接受一切、該委員會之構成及手續、如本協定第三附屬書所規定、

第五條　本協定自調印完竣之日實施之、本協定由日本語中國語及英國語作成、文中惟遇有疑義、或日中英各文中如有意義不符時、則均照英文本取義、

一九三二年五月五日即昭和七年五月五日在上海作製云

日本及中國代表署名、

同席有關係國外交代表署名、

依據昭和七年三月四日國際聯盟總會決議所商議助力之友交國代表者、

第一附屬書

本協定第二條規定之中國軍地點如下、參照縮尺十五萬分之一之上海地方、郵便地圖、由安亭鎮村正南方蘇州河上之一點起、沿安亭鎮村東方河之西岸至望仙橋、次越河至沙頭東方一點、再至西北方楊子江岸□浦口、關於上項發生疑義時、由共同委員會委員中之參加友交國代表者、確定問題之地點、

第二附屬書

本協定第三條規定之地方如下、上項地域、按照A、B、D、D、地圖、稱爲第一地域、第二地域、第三地域、第四地域、第一第一地域詳載於地圖A、日本軍不干涉淞滬鐵道之運轉及工場、表示同意、第二地域、如地圖B、自萬國競馬場東北方之中國紡 日本軍使用地域除外、表示同意、第三地域、如地圖C、不包含曹家宅村會及三友實業社、表示同意、第四地域、如地圖D、包含日本人墓地及其東方、表示同意、關於上項發生疑義時、問題地方、由共同委員會委員友交國代表者確定、自本協定實施日起、一週間以內、日本軍開始向上項地方撤退、開始撤退後、四週間以內、撤退完竣、按照第四條應設置之共同委員會、在撤退時、對於不能撤退之患者及傷病馬看護等事、應講求必要之措置上項患者及傷病馬與必要之、衛生人員、同時殘留現駐地、中國官憲、當妥加保護、

第三附屬書

共同委員會由十二名委員構成、即日本中國及對於本商議助力之美英法意四國駐華外交代表者文官武官各一名、共同委員會之委員、經委員會決定、得隨時任用補助員、關於手續、中國政府另有自動的聲明、(在本協定成立後、或成立同時發生聲明、但不附屬於本協定)、爲謀一般事態平靜、且爲恢復安定、中國在撤兵地域、即時設置改正警察隊、警官及指導官、招聘專門家、遵照戰爭行爲停止之規定、爲接收日本軍撤退區域、應由上項改正警察隊充任之、

張學良仍擴充軍備
專事企圖擴充空軍

【天津四日聯合電】張學良爲買收安福派、弱策力劃策中、此次如願以償、其地盤漸固、一面將籌出之裁兵教育各費、挪充航空軍經費以資擴充、查現有航空隊勢力加下、偵察機一機、戰鬪機三架、目下在構造中者六架、購自外國輸送在途者、計十數機此外有旅客機二架、

重光公使經過良好
決本日午後截斷左足

【上海四日電通電】重光公使容態漸呈好轉、體溫三十七度九、脈搏七十八、呼吸二十四、食慾漸增、患部之腫脹減退持續此等狀態、無施行切斷手術必要、

【又電】據福民病院發表、本日(四)午後四時、重光公使容態、體溫三十八度六、脈搏九十、呼吸二十七、病院側以今朝雖提高熱度、增加脈搏及呼吸然 無可憂慮之原因、大體上經過良好、

【上海五日電通電】因重光公使容態不良、決定本日(五)午後、截斷左足、

矢野參事官即赴滬
由青島乘奉天丸南下

【北平四日聯合電】奉命代行公使事務之矢野參事官、定於五日午後五時、由平啓程、赴滬、至經由陸路與否、尚未決定惟據一般觀測、當經由濟南 至青島、搭八日出帆之大連輪船赴滬、成分爲較多、再聯盟調査員、當於 月杪回平、故參事官克期返平、以資應酬、

【又電通電】矢野參事官、定五日午後五時、經由津浦路赴青、於八日塔乘奉天丸啓碇、於九日抵滬、

汪精衛談郭氏負傷
停戰協定由政府負責

【南京四日聯合電】汪精衛接到郭泰祺負傷之報告、對中國新聞記者、以談話形式、有左項發表、此次郭泰祺戴戟黃强等、對上海事件、非常努力、態度公明正大、不辱使命、會議經過情形、隨時報告政府、採取完全連絡愼重進行、政府聽命合於國務會議、基於訓令、進行一切、故決非僅代表之責任、今接到郭泰祺負傷之報告、令人遺憾不置、代表之 辦法、不僅不背政府方針、且對於上海之民衆、亦不背其主旨、由接到民衆團体之信任通電一事觀之可以明瞭、犯人爲抱某 種野心欲使國家對策失當、顯然可知、停戰協定、旣非辱國的條約、亦非屈辱的條約今後如發表眞相、民衆當能了解政府之態度、」

顏惠慶又提出覺書

【日內瓦四日聯合電】中國代表顏惠慶、對於聯盟調查員中間報告、言明謂爲披瀝中國側之見解、預定本 日內向聯盟提出覺書二通、

美上院可決建艦案

【華盛頓三日聯合電】美國上院海軍委員長福雷蒂里克黑芝氏之建艦案、即擴張海軍至華盛頓倫敦兩 條約所容許之最大限度、此權限交與美國政府之提案、二日在上院本 會議付議此項審議之動議、本日經票決結果、以四十六 票對二十五票可決、

粵海軍反對
廣東獨立
第三艦隊由粵遁走

【香港四日電通電】蕭佛成代表陳濟棠、由廣東抵本埠、與胡漢民及陳策會見、向陳策促勸告復歸廣東、陳策對之、表示拒絕、陳策預定一兩日內、經由上海赴南京、與蔣介石會見、且向汪精衛報告其事由、

【香港四日電通電】陳濟棠赴香港、訪見胡漢民、密議結果、竟爾決定廣東軍之獨立、首先聲明空軍海軍之直轄、宣明反中央態度、海軍側對之反對、所屬軍艦之大部分、向中山灣及海南島逃走、陳濟棠發出禁止海軍自由行動命令、在各炮台實施戒嚴令、嚴厲阻止軍艦逃走、

【香港四日電通電】陳濟棠因陳策麾下之第三艦隊三十餘隻逓走、使飛行機數架、偵察逓走艦隊 行動中、預想將有海戰勃發、

大東京市將實現乎
合併附近八十二町村

【東京四日聯合電】東京府關於東京市與八十二村合併之文書、定于五日向內務省提出、實施合併日期爲十月一日、內務省對此審議後、經內務大臣承認、諸關市會及各町村會、俟有答覆、府參事會之付議、當在二十日、向內務大臣稟請、正式許可、豫定在二十二三日前後、

日軍事參議官會議
就內外重要問題協議

【東京四日電通電】陸軍省于四日午後二時、在省內開非公式軍事參議官會議、井上、鈴木 金谷、菱刈南渡過等各參議官、荒木陸相武藤教 育總監、小磯次官等出席由陸相及次官說明、上海停戰會議之經過、白川軍 司令官等之遭難、簽字協定後派遣軍之處置、對予圓案 會議之態度、在滿洲兵匪之活動、蒙俄之狀況、在滿洲調查 委員之行動、及其他內外重要問題、一併詳總說明午後四時散會、

上海各團体之決議
要求簽字前發表全文

【上海五日聯合電】上海各 團体救國 聯合會、本日正午開緊急會議、決議對于郭泰祺及政府發出通電、要請在簽字以前、發表協定文全文、經一般民衆贊成後可以簽字、同時派遣代表赴郭泰祺宅、要求會見被拒絕、

寧粵兩派軋轢惡化
陳濟棠將宣言獨立

【南京四日電通電】南京廣東兩派之軋轢、有表面化形勢、前途惹人注目、孫科電 蔣介石汪精衛、要求在杭州會見、將來如在杭州會見孫科擬 表明廣東派最後的 竟見、一方蔣汪兩氏、反召孫科來南京、出以高壓的手段、兩派感情、愈呈惡化形勢、此外廣東派之國難對策中、並舍有恢復中俄國交案、

【廣東四日聯合電】陳濟棠獨裁廣東之計畫、愈見露骨、關於軍事的脫離南京獨立之宣言、近將發表自三日禁止碇泊碇東之軍艦出港、令虎門炮台、嚴重監視中山艦及其他數隻、現已逃出、陳濟棠罷免財政廳長馮祝萬、由區芳浦充任、並發表廣東關 稅四百二十萬元、可充討伐共產軍之費用、

【上海四日電通電】廣東第一集團軍總司令陳濟棠、爲實現統一廣東軍、斷行苦的打手段、更換孫科派之空軍總司令、改編爲集團軍、對於海軍亦採同樣强硬態度、廣東因胡漢民等之支持、顯示傾向獨立一路、

【香港四日電通電】廣東派對于南京政府表示反對態度之第一步、發出反對對日屈服條約之簽字通電、

【香港五日電通電】陳濟棠等已宣明反對南京政府之旗幟、與廣西派之李宗仁白崇禧等提携、決定組織西南國防委員會、伍朝樞于三日向廣西出發、

市參議會組織法規(續)
行政院二十四次會議已通過

第六條　各市參議會議員之數額、在人口滿二十萬之市定爲十五名、在二十萬以上、每多人口五萬、應增加議員一名、

第七條　市參議會議員之任期爲一年、但得再被選、

第八條　市參議會議員於任期內、因故去職時、如爲政府指派者、應即改派、如爲民選者應即補選、改派補選之市參議會議員、以補足原任之期爲限、

第九條　市參議會議員爲無給職、

日學士院
預定授賞式

【東京四日聯合電】本年度帝國學士院授賞式、預定十日舉行、被受者如左、恩賜賞、金田一京助和達淸夫、學士院賞、平井毓太郎會田龍雄、大每東日東宮、松山基範、御成婚記念賞、宇田新太郎、面泥爾和爾記念賞、菊池正士、

川端氏葬儀

【上海四日電通電】炸彈事件犧牲者之川端氏居留民團葬儀、本日(四)午後一時、在中部日本人小學校盛大舉行、會葬者約達二千餘名二時終了、

日皇頒賜
派遣選手費

【東京四日電通電】日皇陛下、頒賜歐林比克大會出席日本選手派遣費之一部分、于四日由宮內省發表、因之岸體育協會長、五日午後二時赴宮內省、由一木宮相受領金一萬圓、

第十條　市參議會議員不得兼任本市市政府行政官吏、

第十一條　市參議會議員對於市政府、不得保薦人員、違者以瀆職罪論、課以刑法第一百二十八條之刑罰、

第十二條　市參議會議員於一個會期中、無充分理由而缺席至五次以上者、議長應即宣布該議員 喪失資格、即行補選、議員請假條例另定之、

第十三條　市參議會有議決左列各事項之權、(甲)關於市預算決算事項、(乙)關於市單行規則事項、(丙)關於整理市財政收入及募集市公債事項、(丁)關於經營市公產及公營事業事項、(戊)市長交議事項、(己)其他應興革事項、(庚)市公民行使創制權、提交審議事項、

第十四條　市參議會開會日時、得請市長或各處局長出席報告或說明、

第十五條　市議議會設議長副議長各一人、由市參議會議員用無記名投票法互選之、

第十六條　市參議會每三個月開常會一次、但經市長或市參議會議員五分之一之請求、應召集臨時會常會、臨時會之會最長不得過一月、

第十七條　市參議會會議須有過半數議員出席、方得開議、

第十八條　市參議會會議須公開、但若主席或議員三人以上提議、經會議通過時、得禁止旁聽、

第十九條　市參議規會議事則、及旁聽規則、由市參議會定之、

第二十條　行政院及省政府對於所轄各市之市參議會、認爲有違法、越權、或妨害公益情事時、得聲叙理由以命令解散之、但於同一年內不得爲兩次之解散、市參議會解散後、限於兩個月內重行派選議員成立之、

第二十一條　市公民對市參議會議員得行使罷免權、

第二十二條　市公民對於市參議會得行使創制權、

第二十三條　市公民對於市參議會之決議、得行使複決權、

第二十四條　市公民行使罷免權、創制權、及複決權之條例、另定之、

鳥居博士
與遼代文化

【東京四日聯合電】考古學人類學世界的權威者鳥居龍藏博士、經二十六七年間冒險的考察內蒙古之結果、關於最近約八百年前之遼代文化、擬以『由考古學上所見遼代文化』爲題目、提出研究論文、寄贈世界學界、論文爲日本文普通文由遼代種種遺跡、特蒐集關於文化者、當於明年上半年末間世、博士最近當更偕其令郞令愛赴內蒙古作探險旅行、

英公使將乘機北返

【上海四日電通電】英公使藍博森、預定六日朝乘飛行機赴北平、

華人投石事件顚末
日陸戰隊發表經過

【上海四日聯合電】昨夜八時、蘇州河對岸、有華人數名、向巡邏中之日本陸戰隊投石、陸戰隊巡邏兵擬逮捕華人身着武裝追入共同租界內新閘路、美國陸 戰隊與租界巡捕等、向日本陸戰隊巡邏兵抗議、即將惹起衝突、幸双方將 校赶到、成立諒解、並誓約今後嚴重 取締此等華人、當時附近華人及外國人、非常恐慌、呈大混亂、甚至紛紛避難、

【上海四日聯合電】據日本陸戰隊發表、閘北蘇州河以南共同租界方面、爲美國兵警戒區域、本國 民衆、以烏鎭橋附近鐵條網及土囊之防禦物、向我巡邏兵投石、加以 侮辱、我陸戰隊、關於此事、曾預先喚起租界 當局之注意、昨晚中國暴民、又在此地點向我方投石、因之我方兵士、不能隱 忍、大隊之一小隊、越過烏鎭橋附近、鐵條網及 士囊之門、疾風迅雷的膺懲此等暴民、然後退出、我方並無損傷、租界 當局、亦是認我方之行動等旨、但華 人方面、有二十數名負傷、今朝中國新聞、標題日本軍之大暴行、對此 事件、盛行論難、

學生航空團
慶滿洲飛行

【東京五日聯合電】加入學生航空聯盟代表之早稻田、慶應、明治三大學、其航空部學生等、爲慶祝滿洲之建設、各校駛飛機一架、比翼飛翔、預定本月下旬或六月上旬間由東京出發、實行訪問滿洲國飛行、

陳儀派代表
慰問日巨頭

【上海四日電通電】軍政部代理部長陳儀、本日(四)以王長春爲代表、派赴上海、使之慰問白川重光植田野村村井之各遭難者、

第二十五條　本法自公佈日施行、

選舉法草案

第一章　總則

第一條　本法依據市參議會組織法第五條之規定制定之、

第二條　本法適用於市參議會組織法第二條所規定之乙項議員之選舉、

第三條　市參議會議員之數額、依市參議會組織法第六條之規定、

第四條　凡中華民國、無論男女年滿二十歲、在市區域內居住滿一年、或有住所達二年以上者、並依法註册爲選舉市參議會議員之權、

第五條　凡享有選舉市參議會議員之權、年滿二十五歲而會卒於初中或同等之學校者、得被選爲市參議會議員、

第六條　凡有左列情事之一者、不得享有選舉權及被選舉權、一、有反革命行爲經判決確定者、二、褫奪公權尚未復權者、三、禁治產者、四、吸食鴉片或其代用品經調驗證實者、

第七條　左列人等不得選舉市參議會議員、或被選舉爲市參議會議員、一、現任本市政府行政官吏、二、現任軍警、三、現任法官、四、不能書寫其姓名者、

第八條　市參議會議員之選舉、以原有自治區爲選舉區、每區應選議員名額依人口比例定之、各區議員名額之分配由市選舉委員會擬請選舉監督定之、

第九條　市參議會議員之選舉、在隸屬於行政院之市、以內政部長爲監督、在隸屬於省政府之市、以民政廳長爲監督、

第十條　市參議員之選舉事務、由市選舉委員會處理之、

第十一條　市選舉委員會以市爲委員長、各區長爲委員、

第十二條　市選舉委員會之組織條例另定之、

第十三條　市參議會議員之選舉、須於星期日或例假日行之、其日期由選舉委員會擬請選舉監定核定公佈之、

第十四條　市參議會議員之選舉、須各區一律、於同日同時舉行、

第二章　選民註册

第十五條　市選舉委員會應於選舉前造具選舉人名冊、

第十六條　各區選舉人名冊應於選舉前十五日榜示於各該區區公所、市民對於選舉人名冊認爲有錯漏時得於榜示後三日內向各該坊公所投報更正、

第十七條　市選舉委員會於選舉三十日前在各坊公所設立選民註冊事務所辦理選民註册事務即以坊長爲註册事務員、

第十八條　市選舉委員會須於開始辦 理選民註冊 之前三日、將註冊之詳細手續標貼通告、並同時將通告按戶分派之、註冊期間以七日爲限、連星期日在內、

第十九條　市民到選民註冊事務所註冊時、事務員照章查明給與選舉憑證及推舉候選人票各一張、市民須於憑證及註册簿簽名爲據、選舉憑證由選民註册所事務員署名、

第二十條　選民註册所事務員職務如左、一、掌管選民註册所之啓閉、二、審定請求註册者之是否合格、三、掌管選民名冊、四、維持註册所秩序、五、其他關於選民註冊事務、

第二十一條　市民因註冊事務不服註册事務員之決定時、得於三日內投訴市選舉委員會、

第二十二條　每選民得用推舉票推舉有被選資格者爲市參議員候選人、但每人所推舉之名數不 得超過該區 議員名額、

第二十三條　凡得推選票三百票以上者 得彙齊造 具推舉書、於選舉十日前交到市選舉委員會、

(未完)

歐打郭泰祺
學生等釋放

【上海五日聯合電】一日襲擊郭泰祺被逮捕之學生八名、于四日正午、全部釋放、

淺間山爆發

【前橋五日電通電】淺間山于五日午前六時許、發生震動同時爆發、噴烟冲天、亘長野群馬兩縣、降落灰土、

停戰委員會之交涉
中日兩國條文作成

【上海四日聯合電】關於日軍事小委員會折衷案之中國側保留條件、即『維持治安上遇有必要時、中國軍或可進兵於浦東』一節、日本外務海軍兩方旣與以承認、惟陸軍中央部獨不置信、並回訓請中立國作保證、定作文書爲後日之憑據等情、陸軍側代表、乃向中央部再加說明、當無懸念之必要、似此已得諒解、一切問題、由此告一段落、日本側向藍博森公使要請、希望本日內召開本會議、藍博森諒察其意思、但一面有郭泰祺受傷情事、擬再展緩一日、俟中日兩國條文作成後、於六日開本會議、確認條文、同時調印、因之啓程日期、亦展緩一日等旨、於是本會議決定 於六日午前 十時舉行、一時驚動世界耳目之滬案將見最後的解決、

【又電】協定條文書、翻譯未竣、目下由鄧仲塋到日公使館赶緊翻譯中、最後的起草會議、經日以次四國委員、均行參加、擬於本日午後二時、在英總領事 館開會、擬 在此會合、對照英中日三國文完竣調印一切準備、

梅貽琦談清華基金案

北平訊云、自財部擬將英美庚欵、停付一年之消 息傳出後、清華大學員生多生疑慮、如誠實現、此後不惟對於原定擴充計劃勢將擱淺、即經常用費、亦將倍形竭蹶、該校校長梅貽琦定 今日下午五 時十五分、偕中華教育文華基金董事會董事長任鴻雋同行南下、與教朱財宋接洽、請勿停付美庚欵、

記者昨特往訪梅氏、據談本校經費完全 由美庚欵 項下撥發、每月經費十萬元 此外每年尚有遺派 留美學生經 費十萬元、兩項經費、均屬美庚欵一九零八年、第 一次退還 之部分、總數 爲美金一千 九百萬元、約合華幣五千八百萬元、期限爲三十二年、中華教育文化基金會之經費、係美庚欵第二次退還之部分、總數爲美幣一千二百餘萬元、約合華幣二千五百萬元、該欵完全作教育及文化事業之用、現政府財政困難、因海關收稅不旺、故有停付美庚欵一年之計畫、停付後之一年經費、移用於他處、究竟移用於何處、余未聞悉、國難期間、中央財政竭蹶、敝校頗能諒解如將每月應撥敝校之經費十萬元停發、則敝校原有計劃、勢將停頓、但有建築未完成之工程、如化學館、新增建之寄宿舍、體育館之一部分、及電 機廠等刻 均已開工、萬難半途中止、本校遠居鄉間、並無公寓、下學年增多學生、如何安插、實屬一大問題、此外補充學生名額、及成立工學院、添設法律系、增聘教授、補充圖書儀器、均無法辦理、余因停付美庚欵一年、與敝校生命有關、明日(即今日)與任鴻雋先生同車赴京、先與教育部朱部長、宋(譯)商洽、因教育部係負責之機關、請其爲清華經費設法、並擬赶滬、與宋部長(子文)商洽、希望交涉結果、不完全停付美庚欵、第一次退還之美庚欵充敝校經費及遣派留美學生之用、一部分係每月之經常費、他部分係充作基金存儲、基金存儲部分、於萬不得已時、或可暫緩一年撥歸、如政府實行停付美庚欵一年、有人主張動用清華基金、但 淸華基金 本不算多、動用後、則校前途危險、且教育部規定十年內、不得動用淸華 基金、學校亦 不致動用、敝校新預算、因經費發生問題、現尙未製定、本年新預算本應增加、但照章每年不得超過一百二十萬、故敝校擴充計劃、本有一定之範圍、云云、

733
74

宋慶齡爲牛蘭辯護文

孫中山夫人、宋慶齡女士爲牛蘭夫婦案、因最高法院發已表調查報告書、特擬就英文論文爲牛蘭辯護、原文大意云、該案發生後、中國方面、始終未予牛蘭以聲訴之機會、且不准其在報紙上有所答辯、同時世界各國聞人、已組織國際辯護委員會、蕭伯納、羅曼羅蘭、威爾士、愛因斯坦等均爲委員、此外並舉出數種理由、說明最高法院之調查報告書太欠公允、並云此案實係牛蘭夫婦以生命與英國主義及國際正誼之奮鬭、該文結論、謂余誠懇的請求中國人民、要求政府釋放牛蘭夫婦云、

匈京發生搬家潮

三萬人遷居

匈牙利京城電云、此間日來發生遷居風潮、街頭巷尾、所見莫非遷徙者、有七千餘家、約計三萬餘人、紛紛離城中心區、遷住房租較廉之周圍區域、業出賃運貨汽車者、門庭如市、在五月上半月中、遷移者、將絡繹不絕云云、

中原

繡花會？

「保眞主開科取士」

女匪首尙通技術

洛陽通信云、邇來匪勢縱橫社會目光咸注重於贛閩方面、而不知河南一省、匪患亦不下於南方、自鄭州破獲所謂興國軍之巢穴後、社會多認爲必有一種背景、然若輩雖假借興國聯軍直魯豫民衆討日救國義勇軍之冠冕名義、雖標榜吳佩孚之洋洋大名、但其內幕、乃會匪的方法集團、而企圖帝制之實現也、客有自豫北來者、爲言該處會匪猖獗情形甚詳、姑錄以供參考、豫北各縣文化頗爲落後以故其中一二狡黠者、恒以妖術愚弄閭里、各邪教以天門會及廟會爲最有勢力、前者本以林縣爲根據地、後者則以懷慶爲大本營、兩教均以號召黨徒、陰謀不軌爲目的、民十七年先後爲馮玉祥駐豫部隊破滅於林縣輝縣沁陽及新鄉密縣間、四年以來、中原多故、教中餘孽遂思死灰復燃、黨羽所至、率以醫術惑衆、畫符拜藥、兼及針灸、名爲一替天行道、一濟世活人、實則傳習妖術、詭言不怕槍砲、並倡言「眞主出世」慫恿鄉愚、登封有張保章者（一）名張興臣、又名張子元、人呼張六爵、在廟即廟會之教主也、向傳教新密登封間、豫北廟會即其宗派而張則並不親臨指導今歲廢曆正月張忽渡河居修武獲嘉間之平高村、一般鄉愚咸謂老師向未過河、此次北來、定是氣數已至、教徒復張大其辭、吹噓備至、於是萬家歡騰、趨之若騖張復倡『萬道合』之說、遂得促成廟會天門會之結合、此外尙有紅槍黃槍綠槍黑槍諸會、以及繡花會等、繡花會首領係一二十餘歲女子、傳係淸末河北道滿人延懋庶出之女、父歿後全家回旗、而其母獨挈此女居留武陟、小有貲財、兼通技術、羣惡少翕然從之、遂爲匪首、其母於五六年前逝去、女遂接統其衆、人數約七千、繡花之稱因其母原名秀華、該會與廟會聯合爲一、故聲勢益形浩大、遂有定於、舊曆三月三日（原定日期但後已改）各地會匪已分頭起事之陰謀其口號爲打倒革命保眞主開科取士等荒誕之辭不一而足、至其標榜吳佩孚、則傳出於片面之僞託、但教魁張保章雖曾上書吳氏、但迄未得覆、蓋吳早已置不之理云、

林大佐贖兒鈔票

在瑞士發現

綁匪案擴及歐洲

日內瓦電云、美國林大佐、前次付於綁匪之贖兒鈔票、竟在瑞士發現、日內瓦警察當局、現已獲得此項鈔票甚多、因此搜索林氏愛子案、已擴及歐洲英法兩國、同時均起莫大注意云、

冰魚考

弗知然否、惟味則鮮嫩無倫、除上二者外、冰魚作何狀、未嘗一見也、俗謂冰魚鯽類、爲蕉葉筆記謂爲江鱡、其說皆非是、清代政書此者、僅一『內務府乾肉庫驗收事例』謂『薩哈連烏喇（即黑龍江）吉林烏喇（即吉林江又曰烏喇江今松花江也）精奇里烏喇（即精奇里江）呼拉溫烏喇（嫩江也）產魚、除鱘鰉外、有敖花魚、譯言鱖也、紐摩順魚、譯言細鱗也、發綠魚、譯言魴也、哲律魚、譯言鱸也、感條魚、譯言鰷也、曹根魚、俗呼爲草根、譯言鯇也、昂茨魚、譯言黃顙也、由爾富魚、鱷鰣類之小者也、達發哈魚、譯言方口魴頭也、勾辛魚、蟲蟲魚耶勒渾魚、薩哈屯魚等、內地無其種、本朝貢魚僅鱘、鰉哲律、紐摩順三種、而哲律、紐摩順、眞進時皆澆江水使凍、高宗純皇帝賜名曰『水魚兒』按此則冰魚乃細鱗、鱸二種也、猶憶前數年、某君筆記謂『淸攝政王多爾袞嘉食松江鱸』年貢沿江漁戶以魚爲賦、名曰官網、江南人多苦之、松江疑即淸之吉林烏喇、今之松花江、因淸制除吉黑二省有官網、處他未聞也、某君僅知江南自古以產四鰓鱸著名、而弗知塞北之哲律魚、即關東之兩鰓鱸耳、（完）

杭關監督自殺案

宿疾？投機

上海電云、杭州關監督趙文銳自殺後、財政部以職務重要、已於廿日電委浙江省府委員王徵瑩代理、王定日內視事、頃據杭州市趙文銳字德華、四十六歲幼貧、在杭關任內甚廉潔、夫人朱、子三、女二年皆幼稚、向寓署內、去年署財政總用腦過度致神經衰弱患失眠症、近已有起色、爲人和藹、惟日常鎖眉蹙額若有重憂然善辭令、凡與會必起而發言、滔滔不絕、人皆目爲書痴、二十三日晨、趙歸家較平日早、且携一熱水壺上樓就寢、至下午一時不起、夫人訝視、已呼吸低微、脈搏急促、即延西湖醫院楊院長郁生醫治、知爲服毒、檢查懷中藥色黃、味壚苦汁濃、擬爲注射、趙忽淸醒堅拒、幾經勸告、至三時許勉打一針、進稀飯二米碗、索鏡自照、嘆語家人曰、『余一日不死』即多累汝等、不如早死爲愈、語畢、倒床昏迷、晚九時不能發言、再延臨綏之等醫治、均斷爲服毒、當爲洗胃、皮帶離口、牙關立閉延至二十四日晨七時畢命、趙爲嵊縣人、據聞生前未受何種刺激、或係宿恙不愈、憤而出此、亦有謂爲做公債失敗、致起短念、孰是孰非、尙待續查、至趙服毒後無遺書、已於二十五日大殮、並由關係方面請中央撫恤矣、

世界珍聞及其他……

甘主席邵力子受窘新舊夫人

新任甘肅主席邵力子、乃文士也、曾主撰民國日報、繼爲蔣介石秘書長、今長邊垣、可謂躊躇滿志矣、邵年四十、髮妻早逝、數年前在滬於一妙齡少女相戀愛、邵雖年老、而能別具異術、博得少女歡、故閨房中從無勃谿、年去秋邵在寧復正式娶一女學生唐女士爲正室、新人如玉、舊歡漸疏、兼唐女性剛烈、邵頗感懼、今邵赴陝甘就、任新舊兩夫人均相隨焉、初尙相安、及抵陝境二人竟不能容、詬誶動武、終日爭吵、邵固無可如何也、因是乃有退志、密秘電蔣請辭云、

小科學　玻璃

玻璃對於人類是非常的有用、小可以助人看到肉眼所不能看到的微生物、遠可以助人研究一萬萬光年外之星宿、每光年等於萬萬英哩、因爲光線在一年的時間行六萬萬萬英哩、玻璃做的天文鏡可以令人看到七萬萬萬萬英哩之外的星、再說得平常些玻璃做的窗戶可以容許光明進房、却不許蒼蠅進來搗亂、這是多麼奇妙的發明啊！那日常用的燈罩、瓶子、杯子的效用也不消說了、玻璃的功用既然是這麼大、我們對於牠的歷史製造、何能不知道呢？在好幾千年前、埃及人早已會做玻璃了、不過他們做的玻璃不大好、比現在的玻璃瓶還要不能透明、到了十五世紀時歐洲斐尼士人就會造透明的玻璃了、不過僅爲少數貴族造裝飾品、價值與黃金子還貴重、牠的製造法普通的以石灰石、炭酸鈉、石英砂（又名二氧化砂）混合後放在窰中燒、大約燒到攝氏表一千度的時候、這混合物就溶化了、成爲透明的液體、冷則成爲固體即玻璃、玻璃在成液體時、用一長約五尺的吹管蘸了一些用嘴一吹即成一圓形、把吹管和所吹成的玻璃品截斷、即放在溫室中讓牠漸漸的冷才能很堅固、如使牠忽然冷下來、則很容易破裂、如果我們要吹成各種式樣的瓶子、則非有模子不行、將吹管蘸一點玻璃液體放在模子中、一吹便可以吹出和模子一樣的東西來、普通做化學器械的玻璃中間是放了鉀鹽的、做出的玻璃性堅硬、稱之爲硬玻璃、放鋇墻製成的玻璃性軟些稱之爲軟玻璃、可以製門窗上的玻璃、用氫化鉛代替石炭石製成的玻璃軟而折光度大可做光學儀器、如透鏡等、玻璃窗上的玻璃是將玻璃液體吹成長形的圓筒、中間切開再把牠弄平而成功的、從模中出來的玻璃品極不光滑、但可以隨意修飾、中國玻璃業已漸漸發達、山東的濟南、上海的閘北都有小規模的玻璃廠、就近去參觀一番、倒很能長見識的、

防蚊

蝙蝠一隻每夜殺蚊四五萬

克羅斯登紐堡將建立蝠塔

奧京維也納電云、多腦河上避寒地、克羅斯登紐堡、市政會、發明一夏季防蚊傳疫之天然計劃、該會決定建立一蝙蝠塔、招致蝙蝠居內、此項計劃、係根據科學家研究結果據謂蝙蝠一隻、每夜能捕食蚊蚋四五萬頭云、

廿五年前擊沉俄艦

海底中被發現

滿載貴重品及金幣六百萬

廿五年前、日俄戰爭時、在朝鮮蔚山沖、被擊沉之俄國滿載貴重物品及金幣六百萬元之軍艦、利烏利庫號、現被釜山府商工會議所議員池尻氏等、於五月一日、在附近海底將該艦檢查發見、現正從事撈取、潛水隊視查所云、該艦已被多數海藻類及魚蠣等包圍、割取須用相當時間、然六百萬金貨與大宗貴重物品、實令人有極深興味云、

楊雲史

哀江南故鄉

離滬致書友人

滬訊江南名士、楊雲史先生之行蹤、近頃楊乘武昌輪赴寧北上、度已抵平、臨行留書其友人、詞意淸麗、如六朝人小品、江南烽火、民間劫灰、所述甚詳、亟錄如左、致須彌書曰、前日恭候大駕、未得倒屣、想係地址有訛、不得其門之故、（按雲史寓滬威篤處、在杜美路、明星公司隔壁、可謂結胡蝶之芳鄰）、甚爲歉悵、弟此次到滬、即臥病一週、奉訪之日、爲第一日出門、又復冒風、病後亟須飲食調養、以便早日登程、故於前二日又移康腦脫路朱婿宅中、今已勉强可以上路、於今夕登武昌輪赴寧、轉車北上矣、小別經年、居滬旬日、迄未得握手言歡、無任悵歎、弟平寓無量大人胡同五十六號（按又與梅博士結鄰、令人羨煞）、江海春歸、芳草已綠、烽烟花鳥、傷如之何、世亂如麻、孤跡焉託、以衰成垂老之年、當越石新彝之痛、別小園之春色、哀江南之故鄉、今茲之行、不勝身世之感矣、倖容到平函述、一二日或即南返、晤言不遠也、又致某氏書云、枉談甚慢、遂爾北去、甚歉罪也、弟答、已又病後未及走今夕乘武昌輪赴寧、轉道北行、平寓無量大人胡同五十六號、敝縣、按指常熟）駐軍三萬五千、供養一端、民不能堪、日來鄉人催歸多起、辦理地方事宜、弟則竊負而逃矣、里門已早陷於必毀之勢、無論兵戰與否、故弟此次離鄉、有無限傷感、目下全城皆兵、繞城皆壕、故隨時皆可爲閘北之續、錦繡江山、頓成修羅場所、未知他日歸來、門巷無恙否、此次只携衣箱一只、零星物件而已、携之則供搶刼、不携則付諸砲火、一身之外、本非我有、處此亂世、無復言矣、

三言兩語

人類是一個流浪者、一個巡視世界的旅客、偶然在路中碰到、於是成爲朋友、突然氏爲其他的一種力量、又使他們分開、這樣的別而聚、合而散、到了最後的一息、又從新走到同一的道路、趨回於永息的故鄉、

○○○

有一點淸快之心的人、是宇宙中的幸福者、他能容忍這世上的一切、正如自然的化身、一切醜惡和仇恨、進入於他的心靈、就化爲美好與善良、

○○○

中國女人的全部時間、是消費在被人享樂、與自己享樂的兩件事上、

○○○

陸大的下午崇巴、使人想到亡死、

森永糖菓

登錄商標

牛奶糖　咖啡糖　餅乾　果蜜糖　牌膳糖　牛奶　牛奶粉　茶菓　哥々粉　其他送禮品　各種糖菓　一概俱全

滿蒙總經理處

森永製品滿洲販賣株式會社

大連市雲井町二十七番地

受信　沙河口局私書函第六號
電話（賬房圜九〇二一番／華商部九八八四番）
受電畧號　ダイレンモリナガ
振替　大連四二〇二番

調查團正式覲見執政
「王道立國不勝欣佩」
領袖委員李敦爵士應酬詞

【長春專電】國聯調查團李敦卿以下各委員及隨員、于五日午前十一時正式往訪執政府、經侍從等特在正門迎接、即導至樓上之謁見室、有頃、執政溥儀隨同侍從武官長張海鵬、秘書處長胡嗣瑗、及佟警備處長、寶內務處長、中島主席諮議等入室、乃與李敦卿及其他各委員順席握手、旋執政致歡迎詞、經夏紹庚通譯、其告衆詞曰、貴團此次負有促進國際和平使命、來訪敝邦、誠足以予新國家前途無限之光榮、極爲欣幸、我滿洲三千萬民衆、久苦軍人暴虐、奮而自決、對于此次建國、自當依王道增進人民福利、準民族博愛之精神、以符和平之主旨、惟建國伊始、一切規模未備無可供貴團之參觀、誠所慚愧、但於貴團旅途中願飭當地官吏予以十分之便利、並望稍盡地主之誼、並望對敝邦民族立國之主義、加以認識、爲之介紹於世界、此本執政所不勝欣盼者也、已而、李敦卿陳述應酬詞、經磨斯氏通譯、大致略云、滿洲新國家今已出現、溥儀氏出任建設大業、竊以持王道主義立國、洵不勝欣佩感謝之至云云、此上正式會見、歷時五分鐘畢、即在西餐室互傾香賓酒杯、賓主欵談、和氣滿堂、直至十一時四十分、調查團乃興辭而退、

熙格民與調查團
大試一問一答

【長春專電】國聯調查團五委員及書記長阿斯專員揚格等、于五日午後二時往訪財政部總長熙洽於商埠六馬路吉林省長行轅、熙洽及次長孫其昌依夏翻譯員對調查員之通譯有所應答、

(問)(調查團)九一八事變後、出任爲吉林省長之理由安在、

(答)因被民衆推舉、固辭不得、乃而出膺爲省長、維持治安、

(問)反吉軍首腦者爲誰、

(答)全部爲己反、彼等因一時不知新國家之實體而行反對、全係誤解、

(問)反吉軍之目的如何、

(答)彼等殆無目的、雖於表面上聲稱盡忠報國、惟其實則不過熱求把握政權而已、

(問)新國家建國運動如何?

(答)依民衆之意志、

(問)民衆之意志、果何以証之乎、

(答)農商工各界代表對本人懇求速行脫離舊軍閥而建新國家、然該代表等可以爲三千萬民衆之代表、

至此、熙洽乃向調查團發出質問、

(問)(熙洽)入滿後之感想如何、

(答)現尙不在發表之時期、

(問)幾時赴吉?

(答)未定、

此外調查團關於財政問題作成詳細的質問書、手交於熙總長熙總長對之、約以改日以書面回答、會見約一小時後、委員等辭去云、

寫眞說明 (四日攝影)
(右)鄭總理與李敦卿會見
(上)各省區代表往訪調查團
(下)蒙旗代表往訪調查團

國聯調查團五日之行動

【長春專電】國聯調查團今日午前九時半、前往領事館會見橋本少將、關于北滿方面事變經過情形、聽其詳細說明、十時三十分乃回大和旅館、十一時往訪執政府會見執政(詳情另誌)、午後二時會見財政總長熙洽、四時會見農工商各界代表、

留日警生考選揭曉

【長春專訊】民政部警務司于二日發表留日警察官學生選拔考試及格者、吉林省七人、黑龍江省三人、奉天省六人、東省特別區六人、警務司三人、計二十五人、聞該學生等當于五月七八日離長赴日云、

財政廳飭解稅欵

奉天財政廳廳長趙鵬第、以本廳現正從事結束、所有稅欵均須移交總務廳、乃于五月四日通令所屬卅七稅局、限本月十五日以前、務將四月份稅欵結算迅速解送來廳、以便彙交總務廳云、

省公署將從新規定各縣等級

奉天省公署、現查前規定之各縣等級、與現在情形、諸多不符、擬從新規定、將關係國防、交通、水陸、富庶、森林礦產等方面、按地理、防務等方面責任之輕重、而規定等級刻正在審核中云、

滿鐵正副總裁相携蒞止

八田滿鐵副總裁、因新任後來奉訪問軍司令官、更有來奉協商要事之內田滿鐵總裁、均於五日午後三時、以急行車抵奉云、

各地匪訊
軍警分別勦捕

各縣胡匪蜂起、擾亂地方久未蕩平、玆將所得各地關匪情形分誌如下、(一)安東縣界大東溝、常山子各地方、大帮胡匪三百餘名、各持大槍襲擊大東溝、包圍渾河泡、曾經經公安隊馳往勦捕(二)奉天警備第一旅長李壽山出發往安東縣朱山窰地方勦捕鄧鐵梅帮匪當時擊散、擊斃胡匪七名、捕獲八十餘名、得獲槍械子彈甚多、鄧匪即向大樑溝、小樑溝各地逃去、(三)濱海路線營盤東方下狹河有變兵胡匪數百、任意搶掠、曾經警備司令于芷山派兵二千名、馳往痛剿、藉資鎭懾云、

中央銀行副總裁山成喬六氏抵奉

滿洲國中央銀行副總裁一席現已擬定命山成喬六氏充任、該副總裁於五日午後一時、經安奉線急行來奉云、

瀋陽縣愼重保証

瀋陽縣長謝桐森以縣民來署具呈請示事件或控揭、所具保証于傳喚保人時、有不承認者、謂該保爲僞、殊屬不合、乃飭收發處嗣後收呈、須派警覓保、並于四日布告縣民一律遵照云、

救濟農村芻議 (續)
首宜整頓警政詳密調查 更由各縣因事而制其宜

如農投

設金融機關以濟民困

奉省各縣除搜括民財之官銀號外、向無地方金融機關以應農民之金資週轉者、目下當局雖已遍發春耕貸欵、畢竟爲數有限、且爲一時的救濟性質、於農村久遠之計、無甚效果、今後各縣亟宜斟酌情形、詳擬章則、以官督民辦、或官民合辦之組織、設置地方金融機關低利濟農、以資週轉、資本金不妨以有期債券或流通券之類充之、固非必現欵不濟也、

調查土宜以改良種植

農村之地積有限、人口之增加無已、欲期物產與人口增殖率之調和自非調查土宜改良種植不爲功、此項工作各縣應置農林專家一員、督同警察及村會切實勘查、如某河流可資灌溉、宜闢水田某山嶺氣候溫和適於菓樹、或森林蠶場、某區宜於種棉、某地適於甜菜、某地宜爲何選種、某也宜如何防虫、凡此種種查明編册、指導農民切實改良、以增收穫、有成績者、酌予褒奬以示鼓勵、有須大規模以經營者、則招徠資本家以資興辦、務使地無曠閑、收有增益、在官府只一提倡之勞、而民生則受益不鮮矣、

提倡複業以增加收入

農民生計必執複業而後有盈餘、以其農事勵作之時間有限、餘則消費時間故也、奉省向特地廣土沃、治生較易、無論男女、多不講求複業、農暇之時頗省消耗於樗蒲嬉戲、殊可惜也、複業者何農餘之暇、而別有所執之謂、如山東之草帽辮、青島之髮網花邊、奉天營蓋等縣之織席、新民縣境之編笠、以至各地皆有、紡棉機織、此農家婦女之複業也、他如飼蜂養蠶、養鷄鴨、改良馬牛猪羊等種、以供其早肥或增殖、是男子之複業也、複業之收入、常能作農事收入之强半、有時雖遇歉歲不虞也、地方有司苟能督爲詳查而爲之倡、則民生之饒裕、可計日而待也、

宜謀便交通以利貿遷

地方交通不便、貿遷困難、則產業終難發展、奉省自王永江氏倡修縣道、植樹開墓、春秋率治二次、行之數年、規模粗具、四民稱便、惟因日久生懈及今早已廢弛、玆既欲謀農村之救濟、則交通事項不可不注意整理也 (未完)

中間報告全文發表
此邦任何方地 中國政權難及

1

【長春專電】滯留京中國聯調查團已于四日午後七時發表中間報告書、其內容大致如下

依據十二月十日國聯決議第五條經正式任命文調查委員一行、于四月二十一日抵奉天、現尙從事調査中、

自抵遠東以來、一行調查中日問題之一般的狀況、曾歷訪東京大阪上海南京漢口天津及北京等各地與兩國政府當事者經商議、並與在兩國有關係之社會及各階級代表者屢經面商、

在北京與九月十九日以前之東三省主腦者代表會見、自抵奉天以來、一行與日本代理總領事及關東軍司令官本庄將軍實行會見、

關於十二月十日決議、聯盟議長之宣言爲使此項決議得履行或使依中日兩國政府之九月三十日之決議及十二月十日決議中所反覆者得其具體化之方法計、下令關於現在之狀況由現地可能的速行發出中間報告其方法如下、

A 日本政府務於日本國民生命財產安全確實保障之方策從速將其軍隊撤收滿鐵附屬地內

B 中國政府在日軍開始撤收及各該地方官憲警察復舊之場合、負責保障各該地方日僑生命財產之安全、

C 中日兩國政府均應盡量防止事變之擴大及形勢之激化、

關於以上要點、本調查團此時尙未得足以完全報告之材料、惟希望中日兩國政府十分考慮、俾期防止事變之擴大與形勢之激化耳、

2

在東三省之軍事狀態、曾接日軍當局報告、其內容分爲五項、前三項係關于日軍者、後二項則關于抗日團體者、且關于其第四項則民國側亦曾有所報告、

去年九日理事會未曾考慮之新事態突爾發生、殊堪注目、隨事態推移、現由本團調查中之地方政權、漸見其改造、地方治安維持會者、當初得日人援助、於去年年末成立、然此項地方政權、嗣後及至本年三月九日滿洲國(滿洲國政府)成立、爲其所承繼、右項說明、於下列記載之依日本軍憲設立滿洲國軍之場合感其必要、

(一)日本正規軍

九月十八日當時、駐屯滿鐵附屬地內之日軍總數一萬零五百九十人、

十二月初旬當時、駐屯滿鐵附屬地內者爲四千人、附屬地外者爲八千九百人、計一萬二千九百人、

四月下旬當時、駐屯滿鐵附屬地內者六千六百人、附屬地外一萬五千八百人、駐屯於齊齊哈爾、洮遼縣、奉山線、中東路東部線、吉敦線北部附近者、計達二萬二千四百人、

(二)滿洲國軍

此軍係依日本軍憲爲滿洲國軍所編成、係由去年九月十八日以前駐屯滿洲之中國正規軍一部及嗣後改編之一部並另新招募者而成者、此項軍隊依日本軍憲之援助成立、多數日本將校(豫備役及現役)爲軍事顧問被其雇傭、其數額漸形增加、右項將校中某人之雇傭契約期限爲一年、日本參謀將校被任爲滿洲國政府軍政部顧問、

右項軍隊分駐於奉天長春洮南齊齊哈爾敦化及中東沿線、就中東部線等各地或作行動、然此軍隊在右項各地方對於不承認滿洲國政府存在之各軍隊、實行對抗、至滿洲國軍總數、於三月下旬時稱爲八萬五千人、但現在關於此項軍隊之報告、因不確實在確數不明、

(三)地方警察力

此項警察力總數約爲十一萬九千人、其中六萬人爲地方警察、多係以去年九月十九日以前所存在者爲繼續、至其編成殊依日軍憲之援助、

(四)對抗日軍及滿洲國軍之軍隊

本調查團曩在北平時由張學良接得報告、據稱關外之此項軍隊兵力、於去年九月十八日時、合算非戰鬪員爲奉天省六萬人、吉林省八萬人、黑龍江省五萬人、計十九萬人、其中五萬人嗣後由奉天撤退於關內、故關外兵力總數達十四萬人、

據日本軍憲之報告現在殘留關外之張學良軍隊爲十一萬人、其中六萬人合編於滿洲國軍、三萬人殘存於吉省東北部對於日軍與滿洲國軍試行抵抗、此外約二萬人似爲合流於所謂義勇軍、詳細如下、

(甲)不承認滿洲國軍之舊中國軍之分類

(一)駐哈爾濱東北部、約三萬人、(李杜指揮之下之吉林義勇軍及丁超部之前中東(路軍)

(二)駐奉天省西北方之李海青部約一萬人、

(三)騎兵第九旅之殘部、駐熱河省境者約三千人、

(乙)「義勇軍」

(一)駐奉天省西部文所謂東北抗日義勇軍、約一萬五千人乃至二萬五千人、

(二)所謂東北國民義勇軍與家興部、駐於奉天附近、與日軍屢次衝突、惟其總數不明、

(三)熱河義勇軍、約三千人、比較的規律嚴正、此項軍隊屬於湯玉麟部、張學良直屬第一二軍騎兵一部亦混入之、主在熱河奉天省境活動、

(四)其他小義勇軍、一部在山海關方面、一部在通化天寶山附近、在此項地方、與反抗滿洲國政府之正規軍隊互相連絡、第一項乃至第四項之不正規部隊、總數約四萬人、

(五)馬賊

馬賊原無政治的意味、現在其數額漸次增加、此全基因於地方混亂狀態、此項馬賊被日軍剿滅於全滿洲各地就中中東路南部線尤多、日側觀其總數爲四萬人、此外特殊馬賊存在於吉林省東北部約一萬二千、與四(甲)(一)下所記之哈爾濱東部地方之華軍取連絡、

以上各種勢力間之衝突、極其頻繁反覆、馬賊之襲擊、對之日滿兩軍隊之討伐、或有將擁護新政權者、或有對之反對者、其間之戰鬪、結果、生命之損傷、財產之破壞、其他一般的不安、漸呈增加、

3

本調查團關於以上所記載之事實及數字、妥特避加批評、日側聲稱、日軍若行撤退、則附屬地帶外日僑生命財產難免陷於危險、故到底不能撤軍、又日軍似以日軍之撤退爲非依滿洲國軍之改良或改編、結果到底難得實現、現今中國政府不論滿洲之如何部分、不能行使其政權、且如最近爲種種問題所發現、在此滿洲、如中國政府負其責任等事、於實際上不得成立、爲確立全滿洲之和平與安全及合理的親善計、有可能性之適當方法、本調查團當於最後報告中處理之、本團當於下週往赴長春、旋赴他地續行調查、

奉市公佈預算
財政公開之好現象

頃據奉天市政公署閻市長將五月份收入預算向人民公佈、實爲公開財政之好見現象、其佈告如左、

爲佈告事、査澄淸吏治、首在財政公開、本市長接任以來、截至四月底止、所有各次預算決算、歷經宣布在案、玆已將本署五月份預算覈實編造完竣、除呈報外、合亟張貼通衢、昭示大信、仰本市商民人等一體周知、特此佈告、

(一)奉天市政公署並商埠局及附屬各機關五月份收入預算(表略)合計五萬一千〇六十元〇六角二分五厘、比上月增收二千四百元、

(二)同五月份支出預算(表略)合計十萬零五千六百廿二元七角五分五厘、比較上月減支出一萬〇[illegible]卅四元四角三分五厘、

(三)收支兩抵不敷之額呈請省公署設法暫行補助、以后支出之數、仍行逐節減、以冀收支適合、藉符減輕市民負担之旨、合併說明云云、

吃餃子因餡子不對
双方打得頭破血出

四日午后六時許、有某局書記王宗林、在皇寺管界褚餃子舖、吃餃子、因餡子不對口味、口出不遜、質問執事人、因言語不週、致觸該書記之怒、即伸手向該執事人、批頰數下、連踢帶打、双方滾成一團、王某乃將自己頭部打破、後同赴皇寺分所理論、經所長略訊後、即備文轉送分局究辦云、

調查團豫定六日行動

【長春專電】國聯調查團決于六日與實業部長馮涵淸、交通部長丁鑑修會見云、

可佩可憐
東嶽廟會中孝子之愚誠
兩肋插刀割肉獻神

小東關東嶽廟開幕以來、紅男綠女、前往焚香祈禱及立誓還願者、種種情形、光怪陸離、不一而足、乃於三日上午八時天齊廟內、忽有男性兩肋插刀流血、項上並帶木枷、足掛鐵鎖、形如罪囚、其狀至慘、復至正殿前長跪叩首、祈禱神靈、聞彼係大南關住戶、姓尤名海臣、因生母有病、去年今日曾在此廟立誓、今因母病痊癒、特行還願以答神庥云、

又小東關老虎廟北胡同住戶郭王氏之女李郭氏、因母久病、不癒、特於三日晨七時、往天齊廟降香、在大殿跪禱時、自出利剪、在右胳膊上剪肉一大塊、供於神前、以祈母病早愈、該女孝誠、可令人欽敬其愚亦復可憐云、

全國各省區代表
聯袂往訪調查團

【長春專電】滿洲國各省區民衆代表奉省張其章、哈爾濱特區楊賓三、吉省林鶴泉、江省許蘭坡等四人、于四日午后四時半、往訪國聯調查團於大和旅館、與書記長阿斯、專門委員安塞里諾、及揚根等約亘兩小時、會見、詳細說明[illegible]閥之秕政、力說以王道主義建國之新國家、全係三千萬民衆所冀望、並手交宣言書、懇求盡力、俾便速得承認滿洲國、聞江省代表許蘭波當于五六日離長回省云、

省府重行整頓各縣
警政之新辦法

當局以各縣警察保衞商民、維持地方治安、不無改進必要、特由警務廳、重新規畫整頓警政辦法、通飭各縣警務局遵辦事項如下、(一)各縣警務局長、及警官、加督飭公安隊、防剿不力者、即行撤換、或記過罰薪、(二)各縣警官不職者、或因門徑濫竽充數者、一律考試優者、提升等級、劣者淘汰、(三)各縣警察局、均增添教練員、或設教練所、以資訓遺警察人材、(四)無論各縣警局、或警所一律將所缺之警額添足、以防遇事而足剿捕、(五)各警察如有防剿械械損壞、送省修理、子彈不足向縣署請領轉報省府以便核數發給、(六)各警局之公安隊之服裝、及衞生須一律整頓、(七)各警官於防剿時、不得藉詞請假、或仙往一經查知重加懲罰、決不寬容、(八)各縣公安局、原有之迫擊砲隊、擴充隊額、補助担任防剿保安云、

國境警隊部設前新站

國境守備警察隊員二百名、業由長春過瀋赴山海關、該隊隊部設于綏中縣境之前新車站業經開始分配工作云、

○瀋○水○小○新○聞○

一少婦上吊一

大西邊門外山東廟前、住有賣盆之周某、其兒媳某氏、年二十餘歲、不知緣何、於四日晚尋得蔴繩一條、欲上吊而死幸爲家人查知、極力解繩救下未致殞命云、

一行騙被捕一

小北關永恒糧、店於四日上午十時、有李某到、店聲稱小西關聚興成柜夥、提取欵項、該店不識其人、未能付給、當用電話詢問聚興成、李某乘間逃逸、時聚興成回電話、並無此事、請扭往分所、該店即將李某追獲、送警所訊辦云、

一墻倒傷人一

小北邊門外中興街前胡同、王樹忱院中、有土墻一道、因近日陰雨、該墻遽倒、適有同院朱某在墻邊未及躲避、竟被壓倒、腿部受傷、不能動轉、後經多人救出、抬往醫院調治云、

一偷漏統稅一

財政當局查省城遼寧烟公司有暗中運動賄賂稅吏、出品偸漏統稅之情事、除一面根究受賄稅吏、嚴重懲辦外、頃并派科員二名及司書等、到遼寧烟公司、嚴詳查核賬目、以資証

一砍死淫婦一

城北靠山屯住戶楊某、其妻崔氏、不安於室、於本月三日晚間、與劉某正値幽會之際、楊某闖入、用斧將其妻砍斃、姦夫乘間逃去、楊某見勢不佳、恐罹法網、亦即遠逃無跡云、

一拿獲掏包一

大北城門路北三合報社門前二日有一掏包賊、掏得一某甲之錢包、被大北城門外分所巡警拿獲、送五分局法辦云、

一警士便裝窺聽住戶 經人查覺大受申斥一

大西城門外順城街地方于四日下午八時許、突有便衣之狂徒三四人、沿戶窺視、狀若尋覓何情等形行至該地住戶門牌二百三十八號高仲三家該等遂均在窃聽之際、適高姓之子由外歸家、因見其門首闖有三四人不知發生如何事故、當即進前擬行詰問、不意內中三人因覦人來、即時星散、其餘一人銜在門首繼續窺聽、並不令高子進院、遂致互爭、高子乘其不備、將該人推倒、奪門入屋、告知高仲三、當經外出將窺聽之狂徒加以盤詰、該人聲稱此院有不法之人、高某稱係何物理論、經分所長詢訊之下、該人聲稱爲便衣警士、並有日記簿一本、上書總局第四班警士王星文、所長以其並非便衣勤務當即電告四分局長、經黃分局長赶到、大加申斥、隨即釋放、據聞該等係擬詐欺高姓家云、

逛廟未遂輕生服毒

大東區黃土城、住戶于某、有妻郭氏、三日擬往天齊廟逛廟、于某未允、夫妻大起口角、郭氏積忿在心、於四日早一時竟呑鴉片、被于某知覺延醫灌救、未致斃命云、

天氣豫報

五月六日 北西風 曇後晴

五月五日之溫度 平均 七度六 最高 一四度五 最低 五度四

東鐵東部線形勢混亂

【哈爾濱】據東部線消息、駐在一面坡之日軍、與潛伏附近之舊吉軍劉萬魁之一部、自上月三十日起、至五月二日午前、仍在不斷衝突中、致由哈爾出之加車及客車、均不能前進、分別駛回及停留於蜜蜂等處云、

又駐在哈埠之依田○團、向東部線進發、代替駐在海林之村井○團、業已到達目的地之海林、月之一日、村井部登車就歸哈之途中、車過烏吉密時發現前方路軌有被人破壞數處致該部一時不能歸還、而車遂停於烏吉密河車站云、

蓉麗娟蒞哈獻技

【哈爾濱】馳名北南之坤伶蓉麗娟、近應本市新舞台之請於月之一日抵哈、當入新舞台執事已預定之寓所休息、聞於三四日後、即登台獻技、屆時想仰該伶而往觀者、定必大有人在云、

拿獲賭犯廿四名

【范家屯】本驛有富玉劉三等數人、久慣設賭頗爲得利、近復在鐵道北中日毘連七區轄界永衡達外棧、開設寶局、以資漁利、正在喝么喝二之際、被七區署長偵知、當率全區警士往捕拏、一時勢如鼎沸、奪門而逃者有之、幸該署長提挈得法、未令逃脫多數、計捉獲執事劉三富玉、及賭犯宋蘭亭、張永富、劉玉仁、喬永盛、張有祥、陶盛緒、楊玉堂、徐萬林、陳喜儻、何雅林、宋永福、薛濟平、春、姜子升、曹鴻才、高發、房國代文祥、陳慶林、安茂祥、佟振勤、王顯祺、唐永貴等二十四名、其外尙有葉純、苗春雨、楊秀春等三名、因有病症、未曾送案、已訂保聽候罰辦當經該區逐一審訊均供認賭博不諱據案犯供稱該局尙有掌柜李鴻文等語該署除派人極行捕拏以備送懸外於月之三日將各賭犯備文呈送縣署、依法罰辦矣、

民政部警務司決定考核警官

【長春】民政部警務司司長、近爲考核所有各地警官起見、因首都警官關係尤重、故決定先由京都警官入手考核、以昭愼重、日前令新京市公安局、將局長以下之各級警官履歷、一併繕清、送往警務司考核、以資甄別、以此足見新國之用人、完全取人材主義之一般也

民政部派員考查政治

【德惠】四月三十日午後三時、滿街警察保衛、布置森嚴、各機關、各商號、均懸國旗、探其詳情、乃國務院民政部、特派專員、三人蒞德、考查政治、及本邑被匪擾害情形、當該員進街時、號聲嗚嗚、鼓聲隆隆、頗極一時之盛、事先麗仙芝縣長、派公安局長馮崑山、督帶保安隊、沿途妥爲保護、同時羅氏率領各機關、各法團、躬往西門外迎逆、聞該員等下榻商會、刻正着手考查一切云、

保衛市內治安特區警隊出動

【哈爾濱】本市自北滿局勢陡變後、街內治安、亦有嚴防之必要、故各當局會議結果、對各要街或僻巷、幾無地不配置步哨、以防不虞、月之一日爲勞動節、在軍警彈壓之下幸已平安渡過、然恐猶有不逞份子、乘機搗亂、當局除令所部仍事預防外、並於月之二日晚、特區長官公署所署之警備隊、全部出動、於道裡各要地以厚兵力而策萬全云、

趙景德家被搶

【熊岳城】管內杜家營村住戶趙景德家、於一日夜一時許突闖進胡匪三人、一持手槍、二人持棒、遍索財物、結果搶去現大洋壹百元、國票十元、金票三元、緞子十六尺、手表一枚、手鐲一對、禮帽一項、搶畢向西逃遁、及往報警、早已遠逃無踪云、

改良馬種來岳

【熊岳城】農業學校、日前由關東養馬場送到改良馬種、佈報農人有母馬者、速來交配其期間爲三月至六月、所需料分文不取、勿失良機云云、

春季清潔期

【熊岳城】警署規定春季檢查日期、五月十日萬家屯驛、許家屯、十一日九寨杜家營、十二日熊岳城、十三日蘆家屯十四日沙崗、檢查清潔法、與往年相同、掃除穢物、以防發生傳染病云、

遼海間汽車路定期正式通車

【海城】縣八區騰鰲鎭與遼陽八區劉鎭吉築之汽車路、現已竣工、聞定於月之十二日正式通車、乘客每人只收洋二角云

警務廳轉令調查外僑

【海城】縣警局頃奉警務廳令轉奉民政部警務司頒下、調查取締居留國內外僑各事項飭令調查明確剋期具報計開(一)國籍別(二)居住縣市別(三)性　(四)職業別(五)生活狀況(六)其他關于居留外僑之狀況本部應知之事項附記、(一)各國人仍按從前國際法辦理(二)民國人自建國後入國者以外國人待之、

風吹禮帽空中舞　車馬驚小販苦

【海城】本邑氣候乾燥、每逢春風怒吼、沙土飛揚、行人迷目、昨日北街程局門前馬路上行人某甲之禮帽、突被風吹起、飛舞空中、某則拼命前追、適値侯老八之馬車、由對面馳來、馬驚車翻、將路旁小販之貨挑踫碎、梨菓糖球滿地、双方大起口角、後經人調解、始行和平了事矣、

鳳城告警　莊河匪隊收撫中

【海城】莊河四郊潛伏之群匪、因李壽山司令、率部到境、決計一舉蕩平、該匪衆因碍於懸使者廖香南原爲該縣農會長、正晤同官軍接洽投誠各等情、已詳前報、茲復據岫岩確電、李司令因群匪既失去心投誠、則所部自須暫不攻剿、但限五日內、須將槍馬先行繳部、然後共議改編方式、及嚴苛條欵、乃派大孤山前商會長于洪恩爲接洽人、始得將縣長王氏之家眷及遠介輔釋回、目下一切手續大致妥協、正待着手進行中、突又接匪首李子榮李福田、有攻入鳳城之緊急警報、李司令不得已、只留一營兵、力鎭安莊河城、已則親統大軍星夜奔急赴鳳界設計攻剿援擊矣、

細雨濛濛三農歡

【海地】於日昨(三)午後六時天色黑暗、陰雲密佈、乃於今(四)日午前二時許、細雨濛濛惠霖不止、直至本日午後六時仍在絲絲瀟瀟淅淅瀝瀝之中、老農在田相歎而笑曰、這才是透雨呢！

航業會佈告

【安東】本市鴨渾兩江航業公會航險聯保部、近在沿江張貼佈告、謂略日前之運輸倡辦以來、一般無知舳戶、受其鼓惑、多在該社領取旗幟、希圖小利、或有心存觀望、腳踏雙船者、今經本部迭向當局呈明內情、認爲紊亂定章、明令取締、凡我舳戶、無論如何、仍應向本部領旗裝載、本部仍負應盡之責、幸勿自誤云、

三育中小運動會

【安東】本市關材溝三育學校、每年春季、爲學生健全體格起見、舉行中小聯合運動會茲於日前三十日舉行、是日市內三育小學及女校、齊赴三育中學運動會場、九時開學、有賽跑跳高跳遠執竿跳舞蹈種種運動、日沒散會、此次運動殊爲人精神煥發、興趣盎然云、

鴨江上游落雨新木筏多運到

【安東】本市商業、向以木材爲大宗、去歲冬令、落雪甚稀、桃化水淺、鴨江上游之木多涸於江邊、不得下行、近來連得雨數次、凡木筏凍在江之中途者、漸已活動數日行來、市內木棧廣豐裕、已到七八張其般料棧、亦陸續接有來信云、

盤踞通遼境內匪被擊退

【通遼】邑南六十里餘糧堡鎭、久爲匪隊盤踞、月之一號日守備隊長兒島、派日軍攻打二號即將該鎭佔領、追至排山搭、所佔之餘糧堡、業飭一分局長、花封縣、率警士接防、藉維地方、而使春耕、日軍節節前進、以期肅清匪類、與他軍仍然各守邊界、兩不相犯、勿論何項軍隊、若不安分保民擾害鄉民者、一槪剷除、以利民生云、

新義州賽馬

【安東】本埠對面鴨江東岸新義州俱樂部、今年春季由北滿購入馬五十匹、以備春季競馬之用、刻已籌劃就緒、定於四月二十九日開始競賽、此次競馬場、仍設鴨綠江右岸之沙灘上、統計各方參加競賽之馬在一百頭以上云、

採木公司派駐檢驗員

【安東】本市東爲市台、爲上江來安之咽喉、舳舶木牌、必經其地、故木市採木公司、爲便於檢驗起見、每至大江氷解之從、即派員往駐、現在水路開通、木料頻頻下行、値派員時期、除採木公司外、聞林區署在所、亦派員前往云、

李女願爲未婚夫終身誓守柏舟

【海城】境西七區管內大人屯村、戶李姓、務農爲業、家道小康、李某年已半百、膝下僅生一女、乳名秋姐芳年登瀛、李某異常溺愛、不啻掌上明珠、該女幼年時、經人執柯、聘與隣村馬姓子、門當戶對、堪稱美滿姻緣、訂名曾預定本年三月卄八日(舊曆)爲子完婚、誰知天不作美、人多魔難、馬郞因客冬避匪疲勞、長匪破胆、乃於今正染病臥床、婚前四十二天、竟而與世長辭、該女聞耗、痛不欲生幾度尋死、幸家人防範甚嚴、卒得遇救、女復向其父母要求、爲未婚夫守節、否則斷不苟活、其父母以女立志堅決、未便打消其志、允許該女守柏舟之操、當此打破舊禮教聲浪中竟有此完人誠爲難得可貴出類拔萃者矣、

東拓總裁來滿視察

【大連】日本高山東拓總裁、於月之二日晚八時抵連、同行人有中島囑託、及渡邊特派員、檜垣秘書、來滿目的、爲拓殖金融之現狀、以爲將來設施之方針、於旅大視察後、即北上往哈爾濱、長春、安東、再到朝鮮京城、由彼東渡歸國云、日程當日下榻於大和旅館、三日參拜大連神社、及忠靈塔、再拜訪民政署市役所滿鐵正午滿鐵總裁設宴歡待、午后往埠頭及油房視察、午后六時設宴於大和旅館招待大連官紳、四日往旅順拜訪關東廳長官及要塞司令等、午在旅大和旅館招宴旅順官紳、五日早五時赴哈爾濱、六日在哈招待官紳及視察、七日赴新京滯留三日、十一日到安東、十三日到京城、待視察畢、即東渡回任云、

弱女服毒遇救

【大連】市內秦山街三百十九番地、住戶姜紹州、以經商度日、本有子女、又買養女一人、取名桂巧、年已廿一歲、表面與姜雖係父女、而桂巧每於燈前月下、繫念其本生双親、惟有暗彈熱淚而已、姜對桂巧雖視同子女、但於親生、總有軒輊、其子桂蔭前日忽遺失小洋一元四角、疑及桂巧、遂向其究詰、桂巧中心即懷氣忿、會其養父聞知、又加以申斥、桂巧更受羞忿頓萌輕生之念、乃乘隙外出、到同仁樓鴉片小賣房購得鴉片烟約兩包、即時吞下、旋因毒發、輾轉苦悶、爲姊桂芬(姜長女)所發覺、乃入屋探視、并宣告闔家、畢集於桂巧之側、是時桂巧已暈不知人、當急往同壽病院灌救、已無生命之虞、據聞其養父尙無虐待情事云、

夫婦爭吵婦潛逃

【大連】市內秦山街三番地住戶徐紹芝、妻劉氏、年已三十、芳心未艾、風流自賞、頗

耕欵借據發出

【義懸】本邑前有奉天省委員孫宗沛到義爲錦義兩縣受兵匪害之鄉民、不能耕種、特發貸欵救濟、並無有息利、至本年十一月一日償還、錦縣兩萬元、義縣兩萬元、該員到義後已將一切手續辦完、昨將借據發出、交商會令受災四十一屯來會領取云、

劉局長召集會議嚴拿不逞重公安

【黑龍江】省會公安局長劉允升氏、公正廉明、淸愼自矢、素爲商民所景仰、保民如赤、作事認眞、又爲地方所稱頌、碩德盛譽、洽乎中外、近復紓尊降貴、冒雨查勤、不畏寒風、不避困難、不嫌泥濘、加以案牘勞形、晨夕從公、每事必行親檢、從不假諸他人之手、可謂實事求是也、公餘之暇、尙得應酬、早起遲眠、不但不意情、而精神猶然矍鑠也、日昨復召集各分局隊官警、在廳公開會議、際茲時局、生活困難、猶恐無知小民、被迫無路、謀生不易、希圖發財、發生竊取行爲、擾害公安、必須極意巡邏、用防未然、再者困春之時、遊手失閑之輩、無事可作、扎打嗎啡之徒、貿有特殊嗜好者游蕩不檢、無養難愈癮癖、典當又屬空空、容或妄冀非分、竊人物品、害及治安、所有官警各在轄境、竭力注意、嚴拿不逞、如有形跡可疑、及游手好閑、並無正業、居止不明、擾害閭閻、逮局訊明、猶應於事先查訪確鑿、一則可以祛其嗜好、成爲良人、得有正業、一則去一害羣之馬、地方能望安全、各該分局隊官警、對此應當詳愼、萬不可借公報私、有傷陰德、倘有假公濟私各舉動、一經本局查明、即以瀆職論、定予嚴懲不貸云云、劉局長維安衛民、注重公安、其德其行、頗足可風、商民何福、遇此循良之長官也、

劉總辦返江預聞

【黑龍江】官銀號總辦劉世忠、日前去京、覲見當局、俾茲聞劉氏到京、將應辦各事、辦江省錢法等情、已誌前報、茲皆辦畢、而龍江銀號開兌、又在當務之急、必得疾行言旋、組織一切、藉維金融、而劉氏現已由京返哈、下榻分號、不日即行返江云、

維持會舉委員長

【農安】自李海青部潰退治地方善後事宜、均經彭會長竭力維持、晝夜無間、現在鑒於軍隊久駐農城、商民營業、所受影響、誠非淺鮮、於是稟請旅部王參謀長吳設立縣長維持會俾負責有人、以謀商民之安全、當經承諾、允爲援助、四月念四日地方維持會、即于是日成立、公推邑紳朱霽雲之長公子爲委員長、朱輔廷爲副委員長、彭會長教育會長李子馥等十一人爲委員、聞該會宗旨、以謀民衆安堵及籌辦軍人駐所爲第一要件、查吾邑自李匪潰逃後、農不耕種、商不交易、以及學龍工、秩序紊亂、該會既負謀民衆安全之重責、應如何籌策以遄進、俾克達到圓滿結果、咸拭目而待之、

開豐汽車路修橋工竣

【開原】開豐鐵軌汽車公司經理宋壽松、前以淸河大橋近南邊之一部、稍覺腐朽、遂鳩工修理、尙有俄國工程師一人邀來監理、已於日昨(五月四日)修理竣工、查開豐汽車之淸河大橋、原極堅固、經此修理當更壯麗矣云、

運動期近學校忙

【營口】縣署主辦之建國運動大會定于本月七日、在練軍營操場舉行、已誌本報、各校

朱村長被控行查

【營口】縣境劉家堡子村村長朱廣和、辦理會事、頗爲熱心、因不得一部份村民同情、誹謗時生、朱村長泰然置之、不稍介意、近有該村村民、投王瑄者、以朱某有侵佔公欵情事、呈控縣署、楊縣長當令該區委員長查明具覆云、

商高中修理体育場

【營口】縣教育以縣立商科高級中學校體育場、地多黑砂無闌欄、一遇大風、沙土撲面、四外又無闌欄、行人濫過、對於運動時生障碍、該局有鑒及此、特僱工十數人、大事修理、以重體育云、

姜縣長請蘇民困　本年大租緩期加罰

【樺樹】縣長姜澤人、呈請吉林省長公署公文、爲兵燹劫餘、民生凋敝、請將本年份大租、暫緩加罰、以蘇民困、查樺樹氏風淳厚、對於完納大租向無拖欠之習、惟自上年事變之後、兵匪連結、全境大受損害、以致民生凋敝、達於極點所幸兩月來匪患肅淸、人民稍得安枕、然已元氣虧損、家家告困、幸蒙省座軫念民艱、接濟春耕貸欵、差有復蘇之望、近查三四兩月份、大租收入、雖略漸增多、而與常年相較、所收不足三分之一、茲經一再查催、實緣民力未逮、決非有意推延、轉瞬五月告終、加罰期又屆、倘不寬假時日、農民力更不及、復查樺樹新麥登場約在八月初旬、擬將大租加罰期限緩至八月底、俟新麥上市民力稍蘇、封完租賦、自然踴躍、在公家稍假時日、而地方一般民衆、受惠實多、所有擬請大租緩期加罰各情由理合具文呈請省長鑒核、示遵施行云、

新婚九日竟分飛

【大連】本市周水子會朱家屯卄八番戶朱雲邦、年四十八歲、以勞動爲生、出身寒微、年將半百、尙無家室、近年來稍有積蓄、思娶婦以成室家、但高低迄未成就、前有北崗子四十七番地住戶伊榮富者、其妹年已卄九歲、尙待字閨中、經好事者今朱作伐、三言兩語、果然成爲眷屬、結婚後伉儷甚篤、男善逢迎、女亦殷勤、正在新婚燕爾之蜜月、詎甫及旬日、伊氏竟潛然而遁、據朱某呈訴云、於四月中由郭牟二人執柯、說妥伊榮富之妹爲妻、當以小洋二百十元爲彩禮、於四月卄五日結婚、至五月三日晨、俗爲單九之期、伊榮富來視其妹、早飯後、彼兄妹意欲歸家、朱恐有詐、乃與同行、日午同回、中途在西崗午膳、伊氏竟以如厠爲名而遁、伊榮富遂故做着急之狀、三人分頭搜尋、伊榮富乃乘機亦逃、朱某至是始悟、殆係打虎之流、遂急赴警署請求搜查云、

鹽運使署組織訊

【營口】本埠東三省鹽運使公署、自將稽核所接收後、事務擴張、較昔紛繁、茲聞又計劃將吉黑官鹽採運局、劃歸該署接辦、如果實現後、擬將運署官制改訂、並在長春新京另設分署、管理官鹽一切事宜云、

鄭巡捕捕獲胡匪

【鞍山】本站警務署特別巡捕鄭子德、於月之一號上午九時許、在市場野台戲前捕獲胡匪一名、年約廿六七歲、當即帶署懲辦云、

謝將軍來去匆匆

【大連】白俄首領謝米諾夫將軍前搭長平丸去津、曾誌前列、茲謝氏又於月之一日、仍乘原船、於午後三時來連、擬將北上視察、但行踪甚秘對時局則緘口不談云、

于部長出欵救貧民

【本溪】自治指導部長于冲漢、近因爲救濟家鄉祁家堡二三村貧民、特出大洋二千元、日前發到本縣、經縣公署陳縣長邀員前往查放、聞每人能得一元五角六角云、

日軍艦離營

【營口】自日軍艦芙蓉號蒞營後、本埠日海要人、於一日午後一時、往訪小林司令官於該艦、暢談時許、賓主極爲歡洽、二時頃始興辭云、茲聞該艦、于月之二日午后一時、啓碇出港、駛往葫蘆島、是日到滿鐵第二埠頭、歡送之日滿首要、頗不乏人云、

道德會招開職員會

【松山】據道德會理事會劉君云、錦縣萬國道德會、除於上月廿七日、開春季城厢職員會一次外、本月三日又招集各鄕鎭分會會長理事各職員等開春季職員會、是日各職會員蒞場者百卅餘名、於十二時振鈴開會、當經劉東山會長、報告開會宗旨、及一切經過情事、繼經任謳卿先生宣告各分會此後履行各部職務、盡力去工作、次經孫蔭棠先生演說會務應興應革宜事宜、務宜本諸道德、大同慈善爲眞實、時已下午三時、大會始行終了、齊赴世合園飯莊讌會云、

金票暴漲

【松山】金票行市、日漸高騰、一日數漲、今日(即三號)行市忽由一元四角五、漲至一元五角五分云、

張福田被綁

【松山】月之二日夜間、發現胡匪一夥、不知人數多寡、將本鎭西荒住戶張福田綁去、架之西行、待村會知曉、群起追之、已無濟矣、

…下接第六面…

實行校樹

【西安】本縣學校林主任李……海廷、以刻屆天暖之時、業……

【西安】本縣第七區警務分局長李某、於去歲事變後逃去、至今無法抵補、近經藏縣長擬將該分局長虧欠官欵若干、……

郵滙恢復

【西安】縣郵務局前奉奉天郵務管理局指令停止一切滙兌等因在案、郵局奉令後停止滙兌、……王庸珍局長奉令後、日遵令開辦、凡滙往各外埠、洋照章收滙、從外埠滙來之欵兌、以一亦律予資便利人民云

……等稅、……歸地方徵收、……署函知稅捐局、於五月一日起、……以上稅額歸縣徵收在案、近……歲縣長擬設分所以便徵收以上……

北門分所長易人

【西安】縣警務第一分局長田鶴俟、以北門分所長王魁信因回籍請假去差、所遺分所長……

劉署長查禁售械彈

【錦西】本邑五區虹螺峴鎮(二十五)集日、……沿街查禁、以免匪人混雜其中、……並諭各鄉民來鎮赶集、不准……

鮮魚上市不足賣

【錦西】本邑五區紅螺峴鎮自新國成立以來、各商復業、商業繁盛、可爲全縣之冠、自……上市者、……尙不足賣云、

行市　五日

條銀標金

上海標金	午前	午後
開行	七四〇、五	……
下市	七三九、五	七三六、五
大價	七四三、五	……
小價	七三六、五	……

倫敦銀塊現行　一六片八分五
全、遼卯　一六片四分三
紐約銀塊現行　二七仙八分一
孟買銀塊現行　五四留比八分五

中外匯兌

英美滙兌	三弗六七仙一六分三
美日滙兌	三三弗二三仙
美國上海滙	三〇弗八分一
上海東滙　賣	一一〇兩四分三
買	一一一兩一分〇
上海美滙　賣	三〇弗〇分〇
買	三〇弗八分一
上海英滙　賣	一先七片一六分二
買	一先七片四分三
奉天城內滙兌 現洋票滙上海	一、〇〇四
現洋票滙申銀	〇、七〇八
金票滙申銀	一、一一〇
現洋票滙天津	〇、九九九
大連滙上海	七三兩〇七五
	七三兩〇五〇
大連滙煙台	七三兩一〇〇
	七三兩一五〇
	七〇兩九七五
營口滙上海	七〇兩九五〇
	七〇兩九七五
安東滙上海	九三四兩〇

各地錢鈔

奉天　日站金票對現洋

	午前	午後
開行	一五五、〇〇	一五六、二〇
下市	一五四、三〇	一五五、八〇
大價	一五五、〇〇	一五七、五〇
小價	一五三、六〇	一五五、五〇
妥數	三六萬	六六萬

● 同現洋對金票現行

十點	六四、一〇	一點	六三、六〇
十一點	六四、四〇	二點	六四、一〇
十二點	六四、六〇	三點	六四、一〇

● 鈔票對現洋票　開行 ……　大價 ……　小價 ……　妥數 ……

● 全現

十點	一〇三、二〇	一〇三、三〇
十一點	一〇三、二〇	一〇三、二〇
十二點	一〇三、二〇	一〇三、二〇

● 城內錢鈔

現大洋換奉小洋	六〇、七〇
金票換現大洋	〇、六三六
鈔票換大洋	一、〇三三
哈大洋換現大洋	〇、七六〇
天津中交票換現洋	〇、九九五

大連　鈔票對金票(午前市)

	近卯	遠卯
開行	六六、六〇	……
下市	六六、一五	……
大價	六七、一五	……
小價	六六、一〇	……
妥數	三六八萬	……

● 同現行(午前)(午後)

九點	六六、四五	一點	六六、一〇
十點	六六、四〇	二點	六六、一〇
十一點	六六、七五	三點	六六、一〇

● 鈔票對小洋錢現行　一二八、八〇
● 現洋對小洋錢現行　九七、二〇

安東　鎭平銀對金票

	午前	午後
近卯開	九三四、〇	九二七、〇
又下市	九四〇、〇	……
遠卯開	九三九、〇	九三二、〇
又下市	九四五、〇	……

開原　金票對現洋票

	午前	午後
近卯開	……	……
又下市	……	……
遠卯開	……	……
又下市	……	……
妥市	……	……

● 同現行

九點	六四、二〇	一點	六三、八〇
十點	六四、四〇	二點	六四、〇〇
十一點	六四、六〇	三點	六四、〇〇

長春

金票對現大洋票現行 ……
● 鈔票對哈大洋票現行 ……
● 金票對吉官帖現行 九六五、〇

哈埠　哈大洋票對金票現行

	午前		午後
十時	四八、五〇	二時	四八、〇〇
十一時	四八、六〇	三時	四八、〇〇

營口

金票對爐銀現行 ……
● 鈔票對爐銀現行 ……
● 爐銀對奉票現行 ……

各地豆粮

奉天　日站大豆百斤大洋價

	午前開行	午後開行
四月	……	……
五月	……	……
六月	……	……
七月	……	……
妥數	……	……

● 同午後開行　下午下市

四月	……	……
五月	……	……
六月	……	……
七月	……	……
八月	……	……

● 期米(滿取)一包金票價

	特等	一等
月　日	……	……
月　日	……	……

● 城內豆糧市

大豆	一、二五	稻子	一、二〇
豆餅	一、四五	大麥	〇、六四
豆油	一、一六	小麥	二、〇一
白小豆	一、一六	高梁	〇、八五
紅小豆	一、一五	包米	〇、七八
花小豆	三、二四	粳米	二、三〇
吉豆	〇、九五	元米	一、六六
合豆	一、一四	小米	一、五〇
青豆	一、一六	江米	三、五〇
麻子	一、〇四	勝米	一、五二
碗豆	一、二四	稻米	二、六〇
粳子	一、〇〇	糜米	……
谷子	〇、八三	秫米	一、一〇
麥子	〇、五五	芝麻	四、一〇
糜子	……		

大連　大豆(百斤鈔票價)

	午前開行	午後開行
現帶袋	四、九〇	五、〇一
不帶袋	……	……
五月底	四、九五	四、九七
六月底	五、〇三	五、〇四
七月底	五、〇九	五、一二
八月底	五、一六	五、一八
九月底	五、二五	五、二九

● 豆餅(壹塊鈔票價)

	午前(開行)	午後(開行)
現行	一、六三五	一、六五〇
五月半	一、六三〇	一、六五〇
六月半	一、六六〇	一、六八〇
七月半	一、六八五	一、七〇〇
八月半	一、七一〇	一、七三〇
九月半	……	……

● 豆油(壹箱鈔票價)

	午前(開行)	午後(開行)
現行	一三、一五	一三、二五
五月半	一三、〇五	一三、一五
七月半	一三、四〇	……

● 高粱(百斤、票價)

	午前(開行)	午後(開行)
現行	二、九六	三、〇〇
五月底	三、〇二	三、〇五
六月底	三、一三	三、一七
七月底	三、二〇	三、二七
八月底	三、三三	三、三五
九月底	……	……

哈埠　大豆(兩特哈洋價)

	午前開行	午後開行
五月半	〇、八七〇	〇、八二五〇
六月半	〇、八八〇	〇、八八〇〇
七月半	〇、八九〇	〇、九一〇〇

● 小麥(全上)

	午前(開行)	午後(開行)
五月半	……	……
六月半	一、六八〇	一、六八〇
七月半	一、六九七五	一、六九七五

長春　大豆(一石鈔票價)　午前開行午後(開行)

五月半	……
六月半	……
七月半	……

● 高粱(一石鈔票價)

	午前(開行)	午後(開行)
五月半	……	……
六月半	……	……
七月半	……	……

公主嶺　大豆(一斗現洋價)

	午前(開行)	午後開行
五月半	一、三六	……
六月半	……	……
七月半	……	……

● 高粱(全上)

	午前(開行)	午後(開行)
五月半	……	……
六月半	……	……
七月半	……	……

四平街　(大豆壹斗現洋價)

	午前開行	午後開行
五月半	……	……
六月半	……	……
七月半	……	……
八月半	……	……

● 高粱(全上)

	午前(開行)	午後(開行)
五月半	……	……
六月半	……	……
七月半	……	……
八月半	……	……

開原　(大豆壹斗)現洋價

	午前開行	午後開行
五月半	……	……
六月半	……	……
七月半	……	……

● 粳高(全上)

	午前(開行)	午後(開行)
五月半	……	……
六月半	……	……
七月半	……	……

國外商品

● 美國綿花　國□五錢(跌)

五月卯	五、五二	……
七月卯	五、六三	……
十月卯	五、八八	……
十二月卯	六、〇一	……
一月卯	六、一〇	……
三月卯	六、二三	……

● 印度綿花　國三〇錢(跌)

現行	五、六五	……

羅吉印　一七〇留比〇分〇
謀拉印　留比　分
高魯印　一四〇留比〇分〇

● 大阪期綿綫行(臺棡金票價)

	午前(開行)	午後(開行)
五月底	一二九、〇〇	一三一、六〇
六月底	一三一、〇〇	一三三、五〇
七月底	一三三、六〇	一三六、七〇
八月底	一三六、七〇	一三九、四〇
九月底	一三九、〇〇	一三〇、六〇
十月底	一三〇、一〇	一三〇、九〇
十一月底	一三九、六〇	一三一、二〇

● 大阪綿布錢現行

龍C	四、六五	鵜島	四、六〇
軍人	五、六五	福助	三〇、〇〇
顏細	五、二〇	扇面	三三、〇〇
白羊	……		

● 神戶豆餅

五月底	二、五五	二、五五
六月底	……	……
七月底	……	……
八月底	……	……
九月底	……	……

令學校教授經書

【西安】縣教育局奉奉天教育籌備處韋處長訓令內開、奉民政部令、奉國務院令開、嗣後各學校課程暫用四書、孝經、以崇禮教、仰即遵照等因、王晉之局長奉令後、已分令各學校一體遵照、添授四書孝經、以崇禮教云、

區一校請修圍牆

【西安】縣第一區區立第一校校長劉裕誠、因該校四週圍牆均已坍塌、若不修補、不但有礙觀瞻、而且與校內之管理上亦諸多不便、特向教育局請准、修築該校圍牆、經王晉之局長請准截縣長於官石礦中、採打石塊若干、以資該校建築圍牆之用云、

憲兵隊長考查學務

【開原】憲兵隊長二俣、於之月二日、與日文學社長姚仲文、同至日文學社、適夜班上課、遂至教室參觀、復至辦公室與姚社長談話、未謂該社陳教授發音清晰、學生成績、亦頗可觀云、

誘拐少婦被水警查獲

【大連】本市婦女或偕逃、或被拐、日有所聞、而各警署亦日有請代搜查之呈狀、上月廿九日晚六時許、利通丸將出港之際、水上署員至該船檢查乘客、見有三男一女同坐、形跡極爲可疑、乃向其盤詰來歷、該徒等見有人盤問、諸男人均面呈驚異、而彼女人亦面帶羞慚、於是言語支吾形色愈覺可疑、決定彼等必非善類、遂毅將一干人犯逮捕、經嚴重審訊、始供出姓畔劉文孟、原籍萊陽人現住皮口城子疃會、年廿歲、素無正業、即以拐賣婦女爲生、其他三人與彼同夥、向往來於關東州及山東一帶地方、該少婦自供爲皮口城子疃會農民、孫瑞方之婦陳氏年廿六歲因被劉文孟勾引、兩情甚洽、願與偕逃終老、初不悉彼係拐匪、致被所誘、刻官方正轉知彼處警署傳喚陳氏之夫、以明眞相云、

宗永幹孝義可風

【大連】市內南沙河口東亞窰廠、有苦力宗永槐、年三十六歲、山東桓台縣人家本寒微、又逢匪患、在鄉無計求生、遂偕弟永幹來連充工家中只留老母一人、彼兄弟初到此地在各工程充臨時苦工、所入只能餬一人之口、後到窰廠充工始漸寬裕、永幹爲人勤儉、每月撙節用費、按期爲母寄錢、而永槐性情浮蕩手頭既覺寬裕乃漸染惡習、嗜酒嫖娼、任意揮霍雖收入較多、仍前拮据近更與損友雀流連於賭場、置老母於腦後、前其母來信云刻染病危篤、囑彼弟兄歸家、永槐得信自村現一人謀生、倘然高棄債台、假使老母不幸棄養、將如何處分、遂遂想遂變難堪、竟爾良心發現、乃自出到附近石家溝林中自縊身死、迨其弟得信赴救奈身已冰矣、永幹一方收拾行裝欲馳歸省母、一方仍須檢葬乃兄、彼永幹誠可謂孝弟兩全矣、其兄弟之性情竟如是懸殊云、

嚴催課賦

【興城】國家有保民之責任人民有納稅之義務、國不保民民何以存、民不納稅、國何以立、故民必先盡納稅之義務、而後始能受國保衛之利益、此種理義、人所共知、近查本邑人民、對於本年應納之課賦、皆取觀望主義、多不按時繳納縣署迭次派員追索、亦皆假藉錢法奇緊爲口實、觀望推諉、仍不繳納、縣長張國棟見及於此、於廿九日通令各區署長、迅即轉知各村住戶、務於五月底以前、將本年應納之課賦、掃數繳清、不准拖欠、倘有仍敢任意玩抗者、定必傳案押追決不姑寬、諒經此次嚴催後、徵收必見起色云、

民槍發還

【興城】本邑城裏住戶、於去年事變時、均將自衛之大小槍、繳存於守備部、以免丟失、現在匪患已清、聞守備隊部擬將各戶繳存之槍、定期發還云

隊長改充督察長

【興城】前公安大隊隊長闞毓民、事變請假、回家安度、不欲再入宦途、致有意外之苦惱、惟局長杠輪珊、因闞氏少年老成、作事認眞、不忍使其閒散無事、務期錄用、以展其才、縣長張國棟查屬可行、於廿九日委任闞氏爲警務局督察長、以資臂助云、

施療團日內蒞錦

【松山】頃據公議會消息、治療團一行數名、定於月之三四日、由奉起程來錦、經公議會、先行預備住所、以備該團蒞錦棲宿、聞該團到錦時、專司治療各種災病、分文不取、併可遊行診治、患病民衆、及無力療治者、其受惠良機至矣

新劇團來錦表演

【松山】據官塲消息、中央派出新劇團、一行三十餘名、定於月之三日蒞錦、竟定城內景隆棧爲宿舍、假青年會大廳爲演劇塲、該團達時即日表演煥發民衆、新國家之興趣云、

調查清潔

【松山】月之一二兩日、警察局派出督察員率任多名、分班在錦縣城內外、協同九區分所警士、按商民各戶調查、首重清潔關於衛生各部、次則勘查民戶有無寄宿閒人、此次調查異常認眞、惟各戶對於屋宇院落、預先掃除清淨、亦無閒人寄宿、成績頗佳云、

醫藥研究會改組

【瀋家屯】頃據確訊、蓋平縣公署近奉省令、撤銷醫藥團體、另行改組、於上月開臨時會議、公同表決、非遵省令別無良策、立將醫藥研究會撤銷改組爲國醫公會、照籌事制依法選舉、選定李榮孝爲幹事長孟子衡爲副幹事長云、

因人開玩笑服毒自盡

【安東】本埠新安街分所管界、糖坊胡同門牌十一號民戶董玉山、以手藝爲生、年約二十五歲、山東平縣人、由上月陰曆二十日一娶本街王姓女爲妻、頗爲和睦、十九日董某在門首乘自轉車玩耍、王氏騎在車後、被某商號某甲瞥見、擊掌叫好、王氏即下車回家、夫婦遂起口角、董某事後出外、王氏即服鴉片若干、及蟲發灌救無效、送施醫院注射藥針數次、亦未救活、於十九日下午三時斃命、現年十九歲、當經法院檢驗抬埋云、

元寶山廟會盛況

【安東】陰曆三月二十三日適元寶山爲天后聖母誕期、是日航業中人前往焚香者、鼓樂星旗傘結隊而行、市內紅男綠女、多往參觀、非常熱鬧云、

民團勦匪凱旋

【溝幫子】本鎮民團隊長齊耀東、於四月三十日、率隊北巡、行抵鎮北十餘里許、突遇胡匪多名、接仗二小時餘、擊斃匪首德順、得獲十三音小槍一支、該隊長奮勇可嘉、實心勦匪、爲民除害、頗爲各村所感激矣、

商號漏稅被罰

【溝幫子】駐本鎮北義稅捐總局、局長丁煜南、到任以來對於捐務、嚴加整頓、於上月查有漏貼印花火柴者九家、共有一千二百四十餘包、每家有罰大洋壹角五分者、所罰數目不等、該局長有無循情、不得而知云、

當商復業

【四平街】本街各當商、於去年事變後、全行摘牌止當候贖、近因市面平靖、該當商等先後懸牌接當、便利民衆云、

市立校派員參加建國運動

【四平街】本街市立第一校昨一日練選遊動學員五名、是日乘南滿車晉京、參加建國聯合運動大會、所有往返川資由市政公所、充足發給、以示建國而重體育云、

馬縣長追悼陣亡隊長

【范家屯】懷德縣警察騎兵四中隊、在景家台迤北與三省小樂子匪幫接仗、當格斃胡匪一名、梟首示衆、並陣亡分隊長等情、已誌本報、查該分隊長係本縣朝陽坡人、姓王名玉亭遺有妻子、身後蕭條、此次擊匪、奮不顧身、致遭此厄、本縣馬縣長因該分隊長忠勇可嘉特於四月廿九日躬親來花、辦理追悼、以慰英魂、當抵站時有本驛警察署長張耀東、並商學各界率全體警士到站歡迎縣長下榻於財政分局、略事休息、即至追悼會塲、茲將追悼各情形略誌於下、該隊長自陣亡後、即將靈柩移至本驛市場當日高搭席棚、招有僧道誦經廿九日馬縣長親自蒞塲、當是時也、本埠軍警紳商學及日方官警、均各全體到會、首由馬縣長親手焚香致祭、演說該隊長如何忠勇、死得其所、演畢奏樂、次由日方警察署長率全體職員致祭、嗣由紳商學各界依次致祭、並有輓聯多幅、各界致祭畢、依照次序排站、全體攝影、復由馬縣長對其家族婉言安慰、當給與邮金若干、以慰英魂而資鼓勵、足見馬縣長賞罰分明、愛民之苦心矣、

新泰昌幸未被搶

【范家屯】本驛附屬地商號有盜匪數名、由後墻挖洞進院、幸商會隊長張相臣率會兵數名巡邏、聞犬吠聲即率隊行抵該處、見該號後墻有洞、情知有異、伊等則在靜處竊聽、得悉其中似有動作、即令一兵向洞內以匣槍連放數響、以令伊向外逃逸、始可擒獲、蓋其時胡匪進院、均帶有槍械、已將該號更夫捆縛、詳訊號內情形並有無槍枝、一聞有槍聲、知事不能作、匪徒亦由洞內向外放槍、以示威嚇、該隊長即將隊兵散開、以便堵擊、無如地勢不佳、無影身之處、且黃夜昏黑、兵僅數名、而胡匪有六七名、均槍械齊整且走且打一時槍聲如爆竹際此深夜、加以匪徒槍械整齊、該隊長亦未窮追恐遭奸計、但該號經此一番打擊、並未遭出意外、不然不知伊於胡底當槍聲緊急之際日警署警察巡捕亦全體出動迨至其地胡匪已遠揚無踪矣、

香油坊執事被綁走

【北鎮】城裡老爺廟西胡同住戶李香油坊之二掌櫃、因西關外早有菜園一塊、當此耕種之時、每日由家赴城外一次、照料夥計工作、不意四月三十日午前十旬鐘時、突來步匪七八名、將李某並夥計等三人、均行綁去、帶往山裡、嗣後如何贖法、容訪再誌、

稅局竟收無票捐

【北鎮】城內共有豆腐坊一百餘家、四月二十五日、經稅捐局李稽查、除開捐票外、每豆腐坊尚有無票捐一項、有收大洋二元及一元七八角等等、不悉李稽查收此捐款、如何交法、容訪再誌、

粥廠食者多

【熊岳城】三區界內東山一帶、連年歉收、山鄉價值又廉富者破產、貧者無衣無食、日前區長招集全村長副及士紳會議、按村抽糧三十石、以備救濟貧民、粥廠設在城東八道河村、每日吃粥者六七百人、均係四五里以內之人、扶老攜幼、絡繹於途、情殊可憫云、

橫濱正金銀行奉天支店

資本金壹億萬元全額拂込濟 積立金壹億一千七百三十萬圓

（日本電話代表番號）四九一一番 支配人社宅二三五七番 支配人代理社宅三四〇九番

〇〇本店、橫濱 〇〇支店、出張所

東京、丸之內、神戶、大阪、下關、長崎、名古屋、倫敦、巴黎、漢堡、柏林、紐約、桑港、羅府、謝脫兒、布哇、利歐、鐵、加內伊兒、西脫紐、阿列其、剛脫利亞、孟買、卡拉其、玫拿大、蘭貢、新嘉坡、斯烏拉巴、巴大必牙、斯馬蘭、馬尼拉、香港、廣東、上海、青島、漢口、天津、北平、牛莊、大連、奉天、開原、長春、哈爾濱

催眠術

本會創辦催眠術學事業廿餘年函受成功者四萬人面授畢業者三千衆治愈各種難症惡癖不可勝數成績昭彰在人耳目現大募學員不論函授面授秘訣一律公開函索詳細說明書請付郵票八分 〇上海靶子路中國精神研究會 會長鮑芳洲啓

大東醫院

大東門外 內科 日電話三三四六

合名會社 大倉組

營業科目

▲總行日本東京京橋區銀座通一丁目七番地▼

電裝電機 各種機械 鐵道材料 五金雜貨 銀鐵水管

硬煤煙煤羊毛皮件呢絨五穀粿貨

電氣機械器具海味肥料汽車並其

材料油類木料焦炭硫磺黑鉛道木

洋火綿花洋絲洋布

包辦工程 代理水火 人壽保險

分行 北京、天津、上海、九江、香港、奉天、營口、大連、本溪、倫敦、紐約、漢堡西土他以及其營主要地方

出張所奉天浪速通四六番地

日本電話 二八八四番 二九四九番

總辦室 三五七九番

總辦公館 二五六五番

中國電話 四四六一號

健康爲無論何人皆享之權利也『進！健康』之標語那是爲世之虛弱人應飲赤玉葡萄酒即可享其天賦之健康講虛弱之人勵行此運動無不得最後勝利

美味滋養葡萄酒

赤玉牌葡萄酒

鎮江李國祥先生之公子

此鎮江小孩因發熱軟弱 惟嬰孩自己藥片使之迅速復原

小兒發熱即使輕微亦損元氣元氣一損所賚以建設強健身子之要素遂爲其虧耗所以有識之父母常備嬰孩自己藥片于家中以免兒童發生熱疾或其他病症但病狀發生立即施用此藥片自不至纏綿牀褥而小兒珍貴之元氣亦可保矣江蘇鎮江西門大街震源銀樓經理李君國祥云「小兒長福常患發熱腹脹胃呆等症屢藥無效瘦弱非後聞嬰孩自己藥片治愈同樣疾病乃試投之遂見熱退胃強不久竟完全痊癒矣眞兒科聖藥也至感至佩」 嬰孩自己藥片係治療小兒腸胃病發熱出牙等症之專藥神効莫測 各藥房均有出售或直向上海江西路四五一號韋廉士藥局函購每瓶七角郵費在內

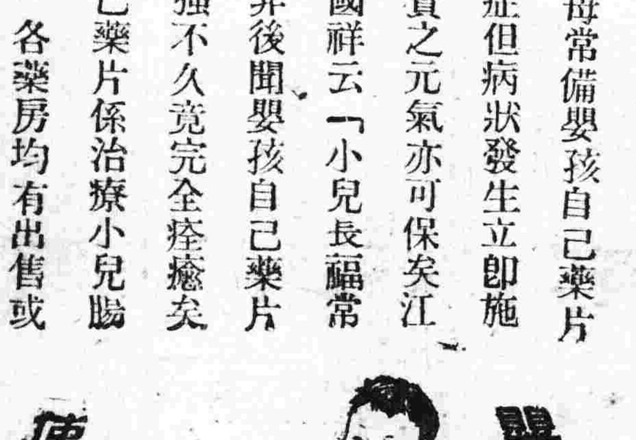

鐵証

△謝函數千件▽報不勝載

黑龍江邊防軍保安游擊隊文牘副官任澤民先生來函云

逕啓者上月由貴號寄來婦科三寶遵方貼服神効異常 茲再寄上大洋十元收到時請即將加料紅緞子仙膏一大貼調經養血丸兩料帶藥一付火速隨郵寄下以便應用爲荷回件請寄中東路海拉新街日本當舖後院交保安游擊隊部任副官即妥

△克山縣天德合燒鍋高億豐先生來函云

啓者鄙人前購貴藥房紅緞子仙膏及調精養血丸敝內子依法服貼病已霍然全愈茲有同病者聞悉擬再購紅緞子仙膏大中貼各一張調精養血丸一料半併滙上大洋五元五毛收妥祈即照郵勿悮爲荷

△滿洲里特別區警察第一駐在所金世五先生來函云

金勃先大藥房台鑒前由貴藥房購紅緞子仙膏並蒙惠賜帶藥照收後即使內子貼用旬日之間頗見功効 茲再滙洋五元擬購大貼一貼加料仙膏一貼並祈惠賜帶藥二付無任銘感

△盤山稅捐徵收局王菊甫先生來函云

啓者久仰貴號之紅緞子仙膏名馳遐邇久欲購備以應家庭之需苦於附近無代售處茲寄郵票貳百分請將大貼紅緞子仙膏寄下一貼爲荷

▲紅緞子仙膏 主治婦女經脈不調、月經不准、秆前錯後、經行腹痛、子宮寒冷、白帶過多、寒血凝滯、久不受孕、屢患小產、血少乾癆、經閉經枯、崩漏不止、血色紫黑、或如泔水、面黃肌瘦、少食無眠、胸膈膨悶、午後發燒、心跳心忙、無論如何難治之症或經多醫不効者 將仙膏貼肚臍一張百病具消無病常貼此膏 能舒筋活血追風散寒種子調精可登壽域誠聖藥也內服調經養血丸善治血氣虛弱腹中癥瘕癥塊肚腹疼痛四肢倦怠骨蒸發熱氣短咳嗽 以及婦女百病無不藥到病除大有起死回生之效凡婦女患病無論輕重早有新得 如能外貼紅緞子仙膏內服調經養血丸 則百病若失毫血充身身體強健可得家庭中趣也紅緞子仙膏定價大洋五元中貼兩元 加料每貼六元調經養血丸一料大洋四元

良機

本藥房爲濟世活人起見 紅緞子仙膏減價一半 料每貼三元大貼者二元中貼者一元另送帶藥一付 加

總發行哈爾濱道外十五道 金勃先藥房

婦科三寶紅緞子仙膏代售處列下

奉天鼓樓西金城大藥房 安東中富街東益增 遼通濟街東益增

奉天大成藥房 奉天震泰報館 奉天大生藥房 遼日站恒濟堂 安東瑞祥堂 大連華三泰藥房 公主嶺三合公 四平街天德堂 開原德祥厚

開原同源順 海城德增福 遼陽義和堂 千金寨德泰興 千金寨信義堂 本溪興盛堂 鳳城大德堂 洮南慶仁堂

遼源德泰順 洮南和順發 通遼大來堂 營口紅春堂 錦縣天生堂 吉林東升達 吉林西藥房 吉林中文生堂 吉林龍生藥房

長春泰和藥房 長春中西藥房 江省中德泰處 江省中西藥房 江省裕原堂 江省育生堂

東三省總發行哈爾濱道外十五道街 金勃先藥房

外埠函購將款由郵滙下原班不悞郵票亦代可價

匪中生活實紀 (達川)

◆緒言

諺云。惡不偪仁不立石能磨玉玉能光。善不待勸。惡常加戒。臨念自能轉禍爲福。誠非虛言。予金氏。名源。籍隸遼北。食力有年。性雖庸愚。待人向無惡感。奈素無嗜好。自奉儉約。亦許招强橫所忌。從幼即崇慕儒釋道耶回五宗教經典。因番語雖熟。獨於漢文三聖經偏重。有暇即誦。並太陽要言數句。時常默念。不料忽逢事變。由省及鄉。到處不靖。盡力應付三月餘。頗得安然度過。還被本族出有懷忌之不良份子投匪勾綁。輾轉被擄五十四日幸過官兵來救居然解脫。始信向善之報。既受過去。應警將來。苦難雖經多次。琢磨未常稍釋。所有在匪中經過見各事。拉雜按日錄出。以供同情者鑒諒。

◆二十一日。善逢惡賊。雖未忘經。予之鄉村。僻居縣屬極北。忽於昨年十二月廿一日夜間十點鐘許。被同住此村當地土匪。綽號光蛋。改報西字。及西江二人。由蒙古界勾來匪首報字平地樂。率從匪百餘凶騎。將本村圍繞水洩不通。先則槍炮齊鳴。繼則搶擲交加。末則挨門逐戶見人即綁。倏然間。將全村綁有七八十口。予亦在內。均帶至村中大院之內。衆匪鞭棒衆施。追問錢物藏於何處。各人哭喊戰兢。懇求饒恕不已旋經原起意匪西字。大喊虎頭二當家的。你可快快變通辦法。有現洋大洋及票。或槍炮等物就將他甩了。其餘撿好的。均行拴秧趺去。倘再遲延。洋跳子得知。可了不得。(未完)

○

○

○

順治御窰茄紫大盤歌 (五石)

大明窰瓷邁前代。柴汝官哥遜光怪。殷紅重藍麗且莊。上賺宗朝故稱祭。下迄百器無不精。五色紛綸盛漢繢。國威遠播東西洋。更有回青來海外。唯今尙瓷古尙銅。技形相質堪爲配。三百年後淸繼之。奇形異製殊玫猗。順康兩朝最稱珍。敦厚猶存古意態。譬如閒樂牂雅音。繁文淫飾皆俗製。又如衆目眩妖姿。獨有風人陳致戒。我持此論驗羣賢。寂園闡之發深喟。故人有意振盲聾。匋雅一編息衆喙。寂園說經獨好瓷。順治紫盤驚眄睞。款字明明出御窰。顏色英英泛精采。是時東南未洗兵。龍瓷奉御每裁汰。此製獨有承平風。故老名工應猶在。豈特流傳實所稀。亦欲開基觀一代。喜君賞識去塵埃。萬物出來有顯晦。微蔑須知美忌完。加寵何妨錦作袋。前年兵火亂饒州。歷代名窰一朝壞。從今物力更凋零。盛美難繼古同慨。我對此盤若瓊琚。況爲寂叟饗之再。茅齋淸供太可憐。心口相商不敢巧。三月新蔬茄最淸。飽君盤餐若大賚。

送醇士南歸 (絃齋)

揚鑣曩見海桑枯。喜子朱顏了不殊。宿約何能忘翠巖。春風依舊滿丁沽。崢嶸壁壘西江社。歸去田園栗里圖。眼底論都方喋喋。愛時更有此才無。

阿紅 (上) (吳奇)

天。你爲什麼這樣殘忍的處置我?我自信。我的命運比啓濱孫還要可憐得多!苦惱得多!

當我同父母一同住在鄉下時。那時只有七歲。我還記得父親時常對母親說。太倒霉了!一連生了三個女孩兒。叫接生的看了也笑話。我當時總覺得很奇怪。據父親說母親曾生了三個女兒。爲什麼我從小就不曾見過或知道我的兩個姊姊呢?我終於去質問母親。母親當下紅了兩眼。含着眼淚。一手撫着我的頭頂。一手揩着手絹拭淚。抽抽咽咽地說。『三妞兒!你的兩個不幸的姊姊。早賣給人家當了環去了!』我雖因在幼齡不曉得悲傷。

誰知這最傷心的一幕。也同樣地發生在我身上了。要知道。我的父親是個窮苦的農夫。一年四季出盡了汗。仍然不能養活這三口的家庭。欠了不少的債。眼看得沒有生路了。父親沒法子。咬緊牙關。第三次出賣他自己用血肉造出來的女孩兒!當李家大叔帶我進城的一天。母親哭了一夜。眼睛紅腫得像胡桃一般。聲音是斷啞的。她喊叫的話。我半個字也聽不清楚。父親只呆呆地在屋內不肯出來。李家大叔將五十五塊亮晃晃的洋錢遞在我父親的手裡。父親却來回數了三遍。於是我跟隨李家大叔動身。今生今世再也見不到母親和父親的面了。唉。天。好忍心啊!

我是被賣在張家作婢女。張家有老爺。太太。兩個小姐。和一個少爺。三位小夫人的年紀都和我差不多。這時。還是我的黃金時期。張太太。待我十分和藹。沒有事時教我讀書寫字和她的三個兒女沒有什麼厚薄。高興時還講有趣的笑話。就是那三個小主人。也同我很說得來。總叫我在一處玩耍。不使我去作牛馬般的苦工。至於穿吃的方面。更是優舒。這樣過了三年多。我由太太那裏得來的利益眞不在少處。如果天下做婢女的人都過着這種生活。我敢說決不會有人再咒罵了。而婢女一業也將被浸處吃飯的女子視爲肥缺。紛紛爭就了。然而。天又忌妒我。令我墜入地獄生活。牛馬生活。太太原因在第四年終的時候。太太得了癆病。也像我的父親母親似地不見了!後來張老爺對他的兒女們宣布了不少堂而皇之的理由。娶了一位同鄉少婦作孩子們的後娘。

以上。都是我的黃金時期的經歷情形。此後便不然了。(未完)

痛別 (閒選)

『你千萬注意你的病!』一個飄零青年。對一個女子這樣問在一間閨房裡。有一位溫純而淑雅的女郎。坐在書几的旁邊正興高采烈看一本苦海小說。忽然受這一聲的打激。緊忙把書放下。對男子問。你說甚麼?男子就現出來百分牽心的態度對她!我說的話是。請你千萬注意你的病。女子聽完之後假謙恭的對男子問。志兄。謝謝你這一翻美意。然後拿起小說。對元志說。書上這位冷生和香影。結果確遇到自殺相殉的地步!男子忽然驚異的說。這樣男女。不愧有一翻的愛情不覺一雙驚目早射在玉淑身上。玉淑也就隨聲補合的說。這樣潮流之中。財勢愛情之下。實在難找這樣奇事。說完之後。室內鴉雀無聲。只有一座報時鐘。咯達……的響著。好像替他倆個人傳達心志。

元志和玉淑。本來早就心心相映!不過叫教禮教的限制。只得形影相憐!元志雖然百般加護於玉淑。玉淑也是百般意念著元志。因爲他倆個相羨已久。自然是愛情日深。可惜他們自能暗中牽記。並沒有表致出來。因爲暗情癒深。所以拘禮癒甚了。(未完)

漁家傲 (莊觀澄)

一曲瀟湘來鳳尾。舊時明月誰相寄。小落嬌紅飛不起。魂夢裏。玉衡斜指千行淚。春晚江南鶯雨細。年年淚眼何曾洗。人未歸來花滿地。長千里。鷓鴣啼斷柔腸碎。

小剪春波雙燕尾。愁心那似楊花寄。陌上新塵低復起。斜陽裏。長亭芳草鵑聲淚。昨夜東風烟柳細。夭桃何用胭脂洗。記否長條鶯舞地。輕千里。歸來怎忍鮫綃碎。

一桁雲山凝楚尾。晴絲遠偏從何寄。書罷屛鐙愁又起。羞恨裏。染腸酒化相思淚。薇薇淸香盈袖細。重來忍把嫣紅洗。絮滿春城芳草地。家萬里。鶯啼覓珊瑚碎。

藩水醫壇

讀者問病

盛京時報編輯主筆大鑒。敬啓者。貴報自闢藩水醫壇欄。倏已月餘。不但有益於社會。且維命相。誠受各界之無量歡迎。銘感五中也。茲因家嚴年逾五十。偶於去歲夏季患病。其狀二便閉塞不通。粒米不進。每一飲水。不過五分鐘。即行嘔出。其色作蔡綠色。膈上悶飽。滿腹疼痛。如錐刺一般。幷四肢麻木。此等病症每隔五六十日必犯一次。實難忍受。所以就近延醫調治。該醫生等即以紋軍芒硝。元明粉。等調服洩劑仍無濟於事。遂延西醫由門肛注射蓖麻子油。依然如初。

討論失眠症

毫不見效。爲能耐忍六七日。則能通順見痊。況屬半老。何能日觀忍耐。既能通順。而大便盡排白濃。小便亦係紅色。鄙人因受屢犯之病。實乏善策。苦無立筆之法。日夜焦思。故今不揣冒昧。特草數語仰祈貴大主筆闕乘付刊。以徵良方不僅鄙人感念盛意。以及有患同症者亦受惠無涯矣。耑此即頌撰安 鄙人馮祖垚拜啓

▲答孟召棠君(馮治民)

皆能失眠餘如因怒。因驚。(此受過度之興奮也)亦多致此疾。由於外邪者易治。成於內傷者難醫。令友之病。五載於茲。精神疲憊。顏色灰白。目力昏昏。聽機不敏。是憂勞過度。損心傷腦也。西人謂腦氣筋。與心臟相通。人之知覺運動皆主於腦。古文思字作恖。上從囟。卽頂門骨。說文釋此字。謂自囟至心。如絲相貫不絕。是知心與腦相輔而成思。自腦至心皆爲神明所貫徹。耳目之神經系皆通於腦。令友職任司眼。朝夕核算。心腦皆疲。再加之以過度憂思。則血少不榮。其耳目失聰。面色灰白也必矣。失眠旣久。耗損心脾精血不足。脾虛不能運化。停水脹滿。消化不良。(經曰。胃不和則臥不安。今停水脹滿。則更不得眠矣。)眞氣不固。膀胱不約。是以不時遺精。小便太勤。血虛不能榮筋。外寒乘隙相侵。故致腿疼。腰者腎之府。遺精日久。腎氣虛憊。故致腰疼。雞鳴至半丑。乃陰中之陽。陰陽交會之際。故得略微蠕蟻。盜汗如雨。可徵陰虛之甚。此症以調養爲先。服藥在次。倘仍務捽職責。憂心家務。以有限之精神。供無窮之損耗。則雖服妙藥。亦屬無濟於事。最宜安心靜養。勿以病爲念。食易消化之食物。爲適宜之運動。(未完)

太田胃散

實質本位

顧客贊胃之胃病靈藥

本舖 東京 太田信義藥房

東方朔二十篇考 (七) (王雲渠)

(四)證明七諫確實沒有錄在東方朔二十篇之內

然而我們如果把東方朔傳細讀一遍。便知道我們的假想敵。對於東方朔二十篇篇目的考據。是完全錯誤了。

東方朔傳列舉東方朔書目錄並無脫文。劉向所錄朔書。的的確確並沒有七諫和誡子兩個篇目。劉向所錄東方朔書。論篇數是二十篇。若論篇目。却祇有十八個篇目。何以見得東方朔書祇有十八個篇目?東方朔傳裡有一段說『朔上書陳農戰彊國之計。因自訟獨不得大官。欲求試用。其言專商鞅韓非之語也。指意放蕩。頗復詼諧。辭數萬言』陳農戰彊國之計一個題目。既係『辭數萬言』必不止一篇。至少應當分作三篇。西漢以前。凡是用竹簡寫成的書。都是按篇數計算。大概最長的篇。都不得超過一萬字以上。現在且舉現存的六藝略所錄各書爲例。據困學紀聞注引鄭耕老所計算的諸字如下。

毛詩三萬九千二百二十四字。
周禮四萬五千八百六字。
儀禮五萬六千六百二十四字。
禮記九萬九千二十字。
論語一萬二千七百字。
漢書儒林傳說。
韓嬰…推詩人之意而作內外傳數萬言。
史記太史公自序張晏注。
春秋一萬八千字。
曾宏父石經補叙上說。
左氏經傳十九萬七千二百六十五字。
公羊傳四萬四千七百三十八字。
穀梁傳四萬八千一百九十字。
孝經一千七百九十八字。
據作者統計今本大戴禮三萬五千八百七十字。(未完)

閨情 (學雅足先生詩句) (匡時非)

腸斷湘江咽不流。玉簫吹盡曲中愁。痴情欲向蕭郎訴。人在巫山最上頭。

悶坐深閨鎖日間。新愁舊緒兩相添。怨郎不到瀟湘館。一度思量一惘然。(成句)

夜合花開映重門。玉釵敲罷暗銷魂。畢竟八哥不解事。呼茶驚走夢中人。

幾及東風不勝愁。相思淚洒木蘭舟。落花英逐春流去。怕到瀟湘欲盡頭。(未完)

林中花錦時開落 天外游絲或有無

一讀者來函勸慰女教員 予以方劑望其戒除鴉片

盛京時報大主筆先生鑒。前閱貴報有女教員進退爲谷。發牢騷一文。不但貴報表示同情及遺憾。而局外閱之。亦痛心焉。孔子曰。斯人也。而有斯疾也。非其人之可許。而其心之可嘉。觀其早歲求學。雪案鷄窗。焚膏繼晷。大似巾幗之英雄。及其擔任教授。盤籌致誨。不辭勞瘁。決非紅粉之佳人。總願爲女界爭光。不落男兒之後。名譽心重。自勉力强。雖性情剛烈。奈秉賦太薄。只因貧血善病。所以事與願違。此之謂心有餘而力不足。俗云剛者易折。柔者常存。此病魔之所以纏身也。以余度之。女士乃木形人也。肝氣旺也。所以犯氣管炎。考之內經。怒則氣逆。甚則嘔血。加以百憂煎其心。萬事勞其形。有動乎中。必搖其精。此痰中帶血之所由來也。及至精神恍惚。盜汗不止。大便水泄。氣息奄奄等形。無一非耗傷心神。內虧中氣之所致。雖由性急之中得來。但病已加身。纏綿累月。則肝氣旱消。磨殆盡。此刻是正氣不勝邪氣。女士云初起因病吸烟。換言之眼下以烟治病。觀原文中有一日不吸。則一日如死之語。可謂之須臾不可離也。問女士尙欲脫離苦海乎。余不敏覲居醫林。有戒煙良方。係洗心參茸丸。並非臆造。乃局方耳。附之以備參考。人參三分。鹿茸三分。玉竹二錢。米殼二錢。明黨二錢。杞菓二錢。雲苓二錢。潞參二錢。生耆四錢棗仁二錢。甘草二錢。神麯二錢。焦查二錢。麥芽二錢。明粉一錢。外加煙灰一錢。共爲細面蜜爲丸壹錢大每付一丸早晚用之白水送下。此方平妥。不燥不寒。對于氣血兩虧。心神不足。有益智寧神之妙。有消食理脾之功。戒煙之方雖多。大半有偏盛之患。不忍緘默。所以發揮。此外尙有研究之地耳。雖是收入銳減。考女士之狀況。尙可支持。觀宣言中。有薄田數頃。茅屋數十椽。較之簞瓢陋巷。安逸者多。書云人不堪其憂。回也不改其樂。諒女士知之。而女士執教鞭多年當係明達。旣是你夫無怨言。就有共患難之意。況且家中尙有根基。良人月間每有收入。滿能敷衍歲月。何必自尋煩惱。雖是入不敷出。不可崩看一時。余觀事變後。昔日豪華。而轉入貧窶者。大有人焉。甚至炊烟飛舉者。何止萬千。望女士須有遠大眼光。不可悲觀厭世。既有三男二女。頗享家庭之樂。果謂減輕擔負可以下一決心。急力戒除。如因所顧不遂。莫如開誠布公。變方原諒。自知無人照料何必輕談死生。既云傾煞夫君。謂何有此狂舉。總之深入無淺話。慧心無直筆。余非擅斷。醉翁之意不在酒。聽其言語之間。有要挾處也。試問娶妻如此。何忍割愛。雖吸鴉片乃霧裡之花倘有轉機。亦同心之鳥。昔日之孟光德耀。今日之並命鴛鴦。古人云。物及必反。否極泰來。但觀操守如何。能否動心忍性。夫天之將降大任于是人也。必先苦其心志。勞其筋骨。餓其體膚。空乏其身。行拂亂其所爲。安知異日良人不直上青雲。女士終身不作謠命。亦意中事也。女士既知受病之源。對於風寒氣火。何妨急力迴避。久之自然轉危爲安。轉弱爲強。何必坐守愁城自減人生樂趣。既是你處處觀念夫君。不當使良人心中疑慮。忸怩不安。心懸兩地。既受生計之累。又有室家之憂。處此地步。雖乎爲情。吾聞之酌貪泉而覺爽。處涸轍以猶懽。高瞻遠矚。女士諒以知之。既知之而又言。莫非受病魔之纏擾乎。抑亦心中別有遺憾乎。倘如無。想一良策。先驅病魔。果如精神健全。尙可守望相助。則中饋有人。內顧無憂。想挽車提甕。操作井臼。女士亦樂爲之。況有道韞才華。班昭氣度。三男不致失教。二女則可有歸。將來爲巾幗完人。亦易事耳。惜其有鴉片之累。未免生厭世之心。今而後方知不如意事常八九。良非虛話。至於但願百年無病害。不致一夕有愁魔。乃幻想詩耳。姑妄言之以待高明之思索耳。(靜寰)

韓信 一篇故事小說 (四) (李長翼)

老漂母聽了。在她面部蒼老的縐紋上顯出許多愛惜韓信的樣子。微微地嘆一口氣。

『唉。王孫。你錯了。無論你自己或者旁人對你過去的生命下什麼判斷。批評。請你別再說那『命運』怪可憐樣的名字罷。』

『老漂母。你這一來我倒有點不懂啊。』

『我給你解釋下去罷。根本我就覺得哼着『命運』……』只是那些懦怯的洛佐者發洩自己一個無聊的傷感。是拿來遮飾自己寡能的幌子。今年我是一個七十一歲的老婦人了。拚命做工到現在給你庵着三十多年痛快的爽利的生活。並且根據我的經驗。王孫。你不嫌厭煩?我索性多說一點罷。根據我的經驗我有點認爲眞正努力去做工作的人可決不會哼出許多可憐的怪名子。一如『命運』那一類的。同時我也相信眞正有職業的人才是世界最偉大的人呢!王孫。過去你到底幹些什麼?』

韓信想到自己向來精神就格外的散漫。利害點說。就是自己一向墮落。對老漂母的這一問教他着實有些慚愧。他有點憮然了。

『唉!……』韓信很鄭重地嘆一口氣。這時他除了浩嘆以外。實在想不出回答漂母的言詞來。

……

浮雲輕輕的捲過。韓信眼睜睜望着 東方湧起一個月輪。同時感到擁伏在大地四週的黃昏很快的向自己掩襲攏來。河上散着纖纖的晚風。經不住春寒的薰染。老漂母要回家去了。韓信默默的送她走過石橋。在橋頭站了一會。老漂母走去的遠了。只看到那依稀的背影。他重踱過橋來。低着頭一個人在黯淡的黃昏裡徘徊走着。忽然。他嗓子特別宏亮的吐出一聲。

『開闢我的新生命。明天從軍去!』

說罷用勁地把釣具擲到河裡。

—三月二十一。(完)

兩青年立志 擬中興文教 (續)

◆確立國教

第一條。滿洲國政府。宜頒佈明令以孔教確立爲滿洲國國教並曉諭國民。使共遵仰。

第二條。滿洲國政府。宜於新京。先行創立中央國教會。依次及於各省縣。

(甲)滿洲國執政。爲中央國教會之當然總裁。國務總理副之。選聘。淸室遺老中。德高望重。富有國學根底之人士。爲會長及副會長。設會長一人。副會長二人。秉承正副總裁意旨。處理全會會務。會長下設秘書廳秘書長一。秘書若干。秘書廳下。設編纂。訓練。宣傳。總務四司。各設司長一人。秘書長可由此副會長兼任。司長則由會長呈請正副總裁任命之。

(乙)編纂司。專任編纂關係聖道之書籍。及印刷頁珊等基於道德原則。用淺顯及高深兩種文字。宣揚本教會之立場與要旨。並須譯成外國文。以爲對外宣傳之用。訓練司訓練由各省署。及各大中學校。保送前來之相當人材。以爲本會選派組織各省教會。及充任各中學校常川駐在訓練員司等職之用。宣傳司。負向國外及國內宣傳之責。總務司。負會內會計。庶務。調查。統計。等責。至各司應設科股。及任用人員。與辦事細則。另行討論規定云。

第三條。自政府明令確立國教之後。各機關公署。於收到此項命令時。即宜置備聖像。懸於禮堂中央。並選貼明德達道之教言。與古先賢哲之箴語以昭景仰。而資勸勉。各通衢大道。及相當場所亦如之。

(甲)每星期六下午。由各主管長官。或代理人。召集所屬人員。宣講聖道。除因事離職者外。凡不到會聽講者。須記過以儆。記過滿三次者。予以撤職之處分。

(乙)在中央國教會未出版分類書籍以前。得由各該主講遴選相當經史以爲宣講之資料

第四條。各大都市商埠。視其區域之大小。酌設聖道講演廳若干所。規定每星期六下午及星期日上午。由所在地教會。派員向國民宣講。鄉鎮村落。則由各縣教會。酌情辦理之。

(甲)各講演廳內。須置備各種關於德育智育等書報。以供公衆之閱讀。必要時。得附設平民日夜學校。

(乙)各地講演廳。如需建築者。其費用可向各該地熱心公益人士勸募。由政府給予褒獎。以示鼓勵。

第五條。各省縣長官。則爲各該省縣教會。當然會長。其組織條例。由中央國教會擬定頒佈之。(未完)

轉瘦爲胖返老還童

劉玉麟君之肖像

未服精血素以前◆已服精血素以後

瘦弱之狀態◆強壯之狀態

逕啓者敝人生性淸虛崇仰聖教深知烟酒之爲害毒人最甚因以研究理善以資戒已而敝人奈身體素弱神經虧損近又復蒙同道謬選以副會長之職以匪協會務因此積勞身體日漸衰弱坐則腰痠頭重勢必倚斜行走四肢無力氣喘盜汗後見報章而購服精血素果然功效確非他藥可比諸症全癒安飲水思源特將未服精血素以前與已服藥已後小照二頁寄上祈登報端以表謝忱此致普克德大藥行台鑒

聖道理善研究會東北第一分會副會長劉玉麟啓

敬啓者本行爲謀弱體同胞之福利而得轉弱爲强之機會藉以振興營業而推廣銷路起見特將此全世著名人人信仰生精補血唯一之聖藥精血素藥片特別贈送凡買一盒者即另送一盒即人人得知此藥功効宏富藥力偉大非一般虛聲欺人之僞藥可比贈數無多幸勿交臂失之

生精補血 精血素 强壯新藥

○空前大犧牲 買一盒送一盒

精血生命：鶴齡千載鹿能長生而人爲萬物之靈壽僅七十古來稀良可悲也實因人晝耗三神夜損三精精血耗盡而無補救之方此爲精血虧損縮短生命之最大原因也

主要成分：嵩取壯健動物體內之生命素及胃液原素膵泌原素腦汁原素脊髓內分泌加珍貴之植物原素用化學提取其精華以生理學製成精血之原素與人身體內最爲需要

主治病症：精血双虧 精液好盡 精神缺少 幼年早婚 房事過度 頭暈目眩 力腦疲乏 夜不能眠 以及婦女 久不受孕 子宮寒冷 赤白帶下

贈送長生不老術函索者附郵票二分即寄

定價 大盒 現洋五元 小盒 現洋二元七角五

普克德 藥業商行 奉天中街路北

限奉天總行一處贈送其他代售者不在此例

感謝奉天大西門外振華醫院戒煙神速

敬啓者敝夫妻二人因早年患吐血皮膚病氣短肚腹疼痛醫葯無效初吸鴉片少許久而成癖終欲戒除實無良法後閱盛京時報載有振華醫院戒煙廣告敝夫婦二人非常歡悅乃實行入該院療病戒煙經七日之間將癮病齊去未受絲毫疼苦精神如常身體健壯敝夫妻二人無以爲謝特鳴登報端藉感謝忱

鳴謝人 奉天北市場文眞里門片三十三號 張子明 張隋氏 同啓

黑龍江官銀號啓事

爲佈告事案查本號前廣信公司時代發行週年四厘債券每年按照舊曆四十兩月分期付息並酌定[illegible]章程呈奉令准施行在案嗣以分期付息辦法諸多[illegible]擬改於每年舊曆十月一次付給以省手續當經修正簡章呈請省長公署核示茲奉第二七〇號指令內開呈悉准如所擬辦理仰候通飭各縣佈告週知併令民財兩廳知照此令等因奉此除分令[illegible]外合亟佈告各處商民人等一體週知特此佈告併登報聲明

哈德門

還是他好

CP-281

與皮膚以營養
增新鮮之艷色

雙美人牌香皂

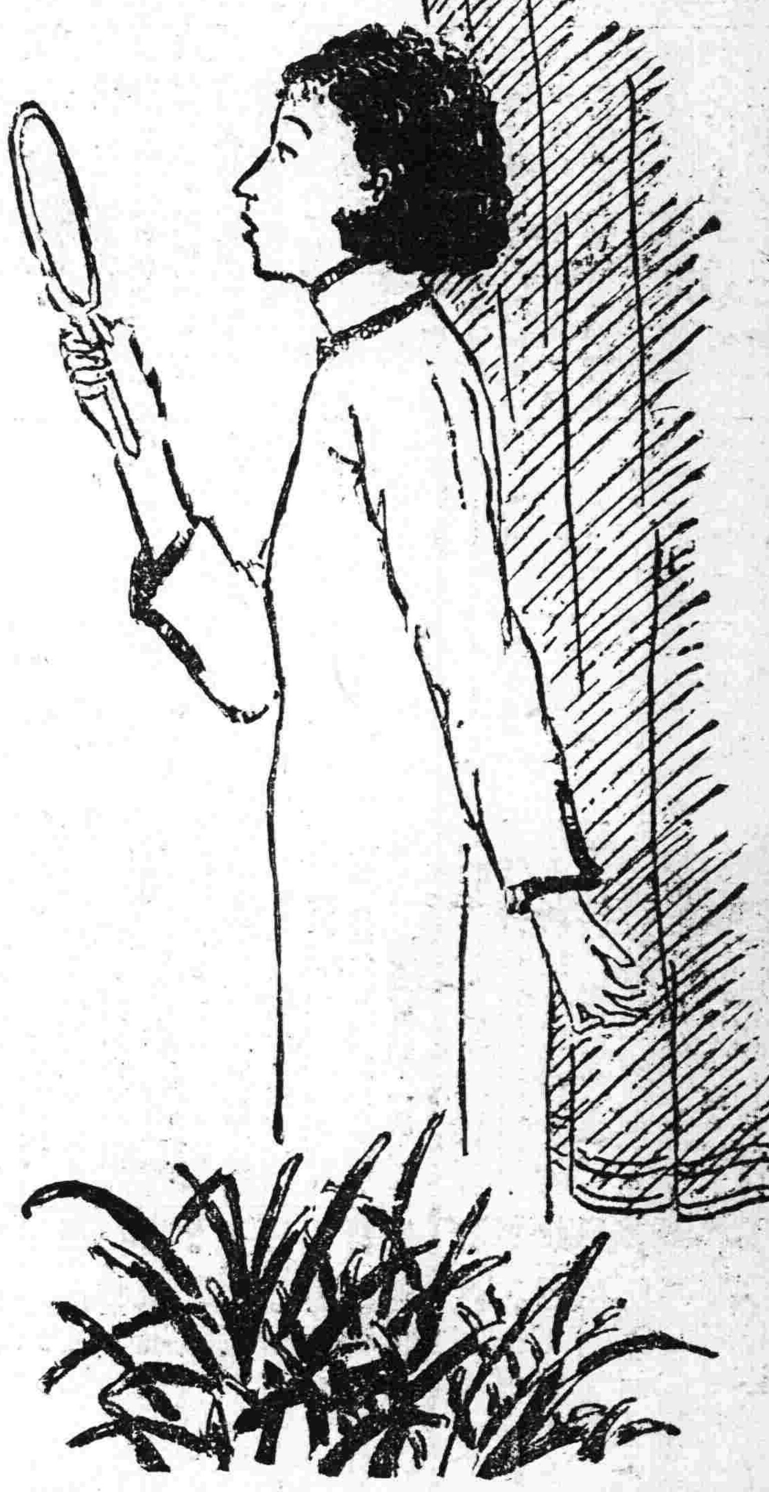

双美人牌面粉本店經製

雙童商標

本堂所製老劉氏樂仙膏歛百年以來各省城鎮之主顧無任歡迎又經官廳醫官化驗立案之鐵證此樂仙膏專貼婦女諸病經血不調乾血癆症赤白帶下子宮寒冷下部作抽肚腹疼痛難忍久不受孕男子腰痛肚疼腎寒以上各種疾病此皆治之

仙膏價目　大貼六圓　中貼四圓　小貼二圓加料十二元

本堂每逢舊歷初一十五樂仙膏減價一半

老劉氏樂仙膏

原名老人入樂仙膏改名老劉氏樂仙膏

專治婦女經血不調瘀寒瘀血凝滯肚腹疼痛久不生育乾血癆症用此樂仙膏奇效如神

哈爾濱道外正陽十四道街　老福春堂總售處

養血保坤丸　善能調經養血赶寒去瘀舒經活血虧氣虧血服此藥百發百中每料大洋六元

帶藥女金丹　婦女患病自己醫治用金丹坐藥一付能將下部白帶瘀寒瘀血全能化淨七天全愈每盒大洋貳元

劉氏金丹　善治老少咳嗽痰喘五勞七傷風火咳嗽吐痰吐血服此金丹立見功效每付大洋一角一合一元

產後至寶每袋二付大洋八角

嬰兒一粒丹每付大貳角

開幕大紀念特別擴充營業起見樂仙膏減價一半金剛藥片買一盒送一盒買半打送半打顧主諸君勿失良機四十天限外埠代理家統照本堂贈送無處購買將欵滙本堂郵票作價原班寄奉不悞

哈爾濱道外正陽十四道街　老福春堂總售處

金剛藥片

主治　先天不足房事過度手淫滑精之嗣除囊短小陽痿不舉房事不久見色早洩老年精衰中年虧傷精神困倦頭暈眼花耳鳴心跳氣急夜不安寢凡因腎部所傷腰疼腿軟四肢無力形容枯瘦或烟體弱各症服用此藥新久保效

服法　每日早晚飯前服二片若有房事一小時前服四片白水送下常服保腎安神身體健壯房事快樂補血生精藥性平和男女老幼四時均可服用非市井春藥品也

定價大盒五十片二元四角小盒二十片一元二角

特效　敝堂因特擴充營業酬謝主顧起見

大贈品　買一盒送一盒　四十天

外城代理處

奉天鐘樓南 大成藥房　奉天軍署街口 大吉祥
吉林 泰華西　公主嶺 三合公
大連 華西藥房　三姓 和發頎
富錦 大德森　千金寨 信仁堂
安東 大生東　通遼 大來當
吉林 東升達　江省 中西藥房
江省 德泰盛　海倫 久遠長

勿驚！！服藥後於五分鐘內頭痛立止。一次即愈恍同惡夢初醒之快。

本劑係松本不老窟大醫士所發明本自己多年之研究及實驗精選最新純良之藥品更對於醫理藥性加意窮討始獲茲優良之新藥也無論如何頭痛百藥不效一服此錠即霍然若失倍常愉快試用家均推爲清腦止痛專門的大奇藥因效力過覺神速而顯著或有疑藥內含有麻醉性藥品此雖難免人之推測但本劑敢云經屢次之化驗絕對保証毫無麻醉性藥攙雜其中希患者安心服用現新發賣一種錠劑較前之丸劑其代價雖低減幾當前額之半而藥力則仍昔不因價廉而減效也

清腦新劑

翠雅

主治 ◎
暈船車頭痛。感冒性頭痛。、腦病性頭痛。
逆上性頭痛。神經性頭痛。宿醉之頭痛。
子宮病頭痛。貪眠性頭痛。歇私的里性頭痛。

凡患腦病神經衰弱及神經過敏症以及大便閉結者須常備本劑如車船旅行集會觀戲等更應携帶以備不虞用法及說明書均附藥品盒內

新製錠劑　定價
拾錠（二回分）金參角
廿五錠（四回分）金五角
四拾五錠（九回分）金壹元
壹百錠（廿回分）金貳元

各地有名藥房均有代售

本舖　松內楠陽堂　大連市伊勢町